大正八年九月廿日第三種郵便物認可 中華郵務局特准掛號認爲新聞紙類

盛京時報

(大正十三年十二月廿七日) 陰曆十一月一日

中日祀祝大典休刊

本報價目：每張銅幣八枚 每月現大洋八角 外埠連郵費每月現大洋九角五分 半年現大洋五圓二角 全年現大洋拾圓

告白刊資：一行五號字十五字起 一日現大洋壹圓 另議

發行人 宮川貫作
編輯人 菊池貞二
印刷人 石原庄太郎
發行所 盛京時報社
盛京時報支社
盛京時報支社

論說

嗚呼革命！(丐)

從前在帝政時代。人皆惡專制。因見泰西各國。有所謂革命之舉。於是這種革命思想。自然也就傳到東方。其實所謂革命，也無非革新政治而已。政治不能革新。幸福不能增進。便不能謂之爲革命。無非是一種動亂便了。因爲動亂的結果。一人專制或者可以消滅。而多數之專制。亦即應運而生。人民怕一個人專制。思有以改革之。而反倒不怕多數之專制。這種心理。不能不說是羣衆知識的弱點。未免過於附和。如今我不說法國革命究竟爲什麼。可以不可與中國同日而語。我們但比較一個人的專制。和多數的專制。究竟那一方能够福國利民。革命以後。人民得了這樣一個多數專制的結果。這也是過於痛心的事了。且一個人專制時代。未必便能專制。有種種法制的關係。便是獨裁君主。辦了一件錯事。也得受言官彈劾。何況還有內閣軍機處負責任的人很多。中國君主。因有孔教關係。大半都以聖賢自勵。絕不照外國君主。朕即國家那樣狂妄。也絕不照外國君主。自己有自己的軍閥黨。中國的君主。壞的不用說。好的在政治上萬不會有野心。往往以德澤加於民爲念。所以在中國歷史上。除了桀紂。君主個人。但分有點知識。萬不會照魯意十四世那樣惹得人人切齒。中國革命。未到人人切齒的程度。而竟自革命。所以不澈底。所以替多數野心家作了飯。直到如今。那一個人倒不專制了。我們閉目一想。那暴橫專制的。在中國境土上有多少。人人的自由在那里。人人的法律在那里。魯意十四世曾說過『朕即國家』。現在但分獨自能坐在一個小機關裡。有個長字頭銜。誰不是一句話就辦事。大有『朕即國家』之槪。嗚呼。這叫革命嗎。這叫共和嗎。去了一個嫌疑專制者之偶像。而換來許多眞正專制者之魔君。這就是革命家的榮光！吾儕小民應當拜嘉的。曾記在二十年前。主張君主立憲的摺奏裏面。有的說『立憲以後。利於君。利於民。只不便於宮吏耳。』誰知革命以後。應當比立憲更進一步。反倒來個大反面。此即所謂中國式之革命。嗚呼。現在段合肥又宣言革命了。憲法約法什麼的。都宣告廢除了。嗚呼。四千年來的帝國。五族共棲的搖籃！加拉漢在那里得意暗笑呢。

聚訟一時之國會問題

當局對國會問題之態度 賄選豬仔之自討沒趣 拒賄議員之力爭地盤

北京通信云。自政府檢舉賄選豬仔以來。國會問題。遂爲各方所注意。目下賄選豬仔。固已遁逃無踪。而拒賄議員。仍進行非常會議。不遺餘力。於是國會之存廢問題。反成爲聚訟之焦點。當局之視國會。根本不成問題。段執政入京前所發之虞電。已約略透露此意。無如到京以後。一般賄選豬仔。大不自量。儘厚着臉。盤据象坊橋參衆兩院。串演活劇。當局不得已乃有檢舉賄選之舉。檢舉結果。醜態畢露。一般豬仔遂各抱頭鼠竄。逃遁無踪。當局之始示寬容。繼加懲治者。皆治豬仔之自討沒趣。有以致之也。現檢廳方面查有賄選證據之豬仔。計共三百八十餘人之多。究當如何處治。尚在研究之中。將來自當有相當辦法也。

拒賄議員自恃反對大選有功。頗自矜持。力爭地位。共享尊榮。一般活動能力較強者。固不乏高舉遠揚之人。而多數中下之輩。卻無法奔騰。不得不仍假國會名義以相號召。非常會議。遂應時而起。拒賄選議員之中。可分三派。第一派爲與當局接近。有自尊政治生活之充分能力者。此派不願加入非常會議。第二派爲有活動能力而另有一種主張者。此派以爲目下政局當難抱十二分樂觀。當局之施政。應予監督。若當局而改進與建設方面走。固無問題。萬一不然。則出頭說話。此派贊成組織。非常會議。保存其在政治上之地位。以爲他日說話留地步。第三派爲無活動能力。又無一定主張者。此派祇求保全其衣食與地位。別無他志。但能滿足彼等此種慾望。官做也可。做議員也可。此拒賄選議員中之三大派也。第一派約有二三十人。第二派約四五十人。第三派實佔多數。第二第三兩派爲贊助組織非常會議者。總計在京人數。約有一百五六十人。故團結活動。頗其相當勢力。

當局對於拒賄議員各個人。大有周全之心。而於非常會議。絕對不表同意。自拒賄議員立意進行非常會議。與當局背道而馳後。當局對彼頗有欲置之不理意。而解散國會等三道要令之說。遂喧騰一時。某當局因曾力主張解散國會。嗣經切實討論國會。地位如何。禍電中已有表示。不必下太著痕跡之解散令。以惹起別種糾紛。現當局已認此類命令。無下之必要。三道要令之說。漸形打消矣。

在三要令之說盛傳之際。拒賄議員幾欲與當局反臉。日來當局既認此類命令爲不必要。形勢漸見鬆動。雙方又將入於協商之境。拒賄議員方面擬就之擁護約法宣言。已無形擱置。而烏澤聲等因拒賄議員內部意見不一。發起開一聯歡會。討論相當辦法。日來正在進行之中。結果如何。當難預料也。

鷄公山上之吳將軍

…醉後狂笑醒時讀書…
乘機休養待時而動…

京訊。月初逃出洛陽而南下之吳子玉氏。依然不屈其主張。避租界而隱於鷄公山。以渡其窮途之生活。據由漢口傳來之報告。十一日被胡景翼軍南逼。吳氏曾由鷄公山下山。等準備專用之列車。吳等家族。與其參謀副官。以及李濟臣李炳之等全部皆擬乘此車。向湖北境出發。然吳氏一人固執。欲復回鷄公山。不願乘此列車。其夫人張氏。極爲吳氏擔憂。百方設法勸其乘車。亦無結果而終。十二日晚。在漢口方面。盛傳吳佩孚來漢之說。當日並未見其形跡。究竟吳氏仍在新店。或已轉回鷄公山。則莫明其詳。據聞吳氏到新店後。曾以電報請蕭耀南開放武勝關。俾便率領部兵入漢。而蕭氏當以婉辭謝絕。且勸其入湖北。經漢口亡命海外。又謂吳氏之所以在新店峻拒登車者。亦因是之故云云。又蕭氏關於吳氏之外遊。有補助十萬元旅費之意。又據傳謂若果吳拒絕出洋。則派軍艦一隻於劉家廟江上。以便吳氏乘之。由南京入浙江。暫請其就西湖蠶隱寺靜養。雖然。頑強之吳氏。果應此勸與否。誠屬疑問。惟在鷄公山之吳氏。每日以酒自娛。愈醉愈狂笑。抑若自嘆此身之不遇。醒後則即讀周易。以過光陰。且睡眠無常。即睡亦似不脫衣。其所穿衣服。自出北京四照堂以來。並未換過一次。故極爲汚濁。在氏之身邊者。察氏之心中。無有不下淚者云云。

又訊贄居鷄公山之吳佩孚。日來焦灼萬分。莫可名狀。湘鄂兩方入山探病代表。如鄒禮謨譚道南葛豪及張某等。皆屢次求見。卒以吳氏每日痛飲後。動輒慟哭流涕。故其馬弁。均不敢引見。大都次於山上旅館中。聞前晚譚道南等求見。馬弁上稟云。譚道南來。吳云譚組庵與我主義不同。來此做甚。其精神恍惚。耳目已失其聰明。於此可見一斑。醉後必睡。輒至八九時始起。惟周易一卷。愛不忍釋。輒云。易上所載不即而速。不行而至。余欲至鄂。何如此之難耶。近聞李倬章大部瓦解。語其馬弁云。濟臣係讀書人。尚不及子恒(張福來)一介武夫。何不識時務至此。聞已令其最親信之白堅武下山。命李解釋兵柄。間道赴滬。異日有機再起。未識李氏能遵命否。

溫樹德聯絡孫胡

青島通信。吳佩孚敗走津門。溫樹德即掉頭擁段。其改絃易轍之速。誠非一般腦筋遲鈍之軍閥所能及。頃據深悉其內幕者云。段方已無問題。惟有督主孫中山能否維持溫之地位。是一極關重要之問題。按溫曾背孫投吳。就表面上觀之。孫對溫氏。應有一番懲戒。即溫氏個人。亦倍覺情虛。玆據某方要訊。自孫中山由日赴津以後。溫氏大起恐慌。深恐孫氏之不利於己。除極力擁段。以冀保留其地位外。並對於孫氏及此次政變之各要人。大事聯絡。新任山東教育廳長于沐塵。亦民黨之有力者。當教育廳長命令發表之時。于氏曾奔走京津。乘便謁孫。于昔充膠澳中學教員。與溫甚接近。臨行之時。溫即託于赴津聯絡。詳述其棄孫北歸不得已之苦衷。請求孫氏原諒。聞于與孫氏接洽之情形。結果尚佳。孫對溫氏。或不爲已甚。但其是否維持溫氏。尚未表示意見。因此執政方面、封於溫氏之地位。仍當俟孫氏到京後。方能命令發表云。溫除擁段聯孫外。並對於馮胡等。均竭力聯絡。馮已下野。似無聯絡之必要。現惟注重胡氏方面。按溫與胡氏。在去春溫赴洛時。即換蘭譜。自此後彼此通好。情誼甚篤。目下胡氏總攬政局中心人物。一言一動。大可左右時局。故溫遣使修好。不遺餘力。除託于沐塵代報一切外。更專函胡景翼。極力表明願與通力合作。玆將原函照錄如下。以餉閱者。立生仁兄軍長勳鑒。接奉惠書。辱承明教。迴環雒誦。感激殊深。就審辟華卓著。勛業殊隆。適符頌祝。此次我公率師回京。公而忘私。定國安邦。在此一舉。不避艱險。大義凜然。遂賊之餘。已深欽佩。弟與吾兄。情係至交。誼關袍澤。自當通力合作。步君後塵。所有弟之衷曲。已託沐塵兄回京面陳。區區微忱。諒蒙督納。肅此奉覆。敬請勛安。伏維惠照。如弟溫樹德敬啓。

鍾世銘忽然消極

赴津之原因

王克敏在財政任中時。將幣制鹽務稅務一切政權。悉歸一人掌握。專制已極。故當時之鹽務署長。僅擁一虛名。此次李思浩上台。對於王之政策。一仍其舊。未允還王任以前之狀態。鍾世銘以爲果屬如此辦事。及用人上掣肘甚多。對李曾有所商權。未得結果。因之自前日起。鍾表示消極。旋即赴津云。

奉軍逮捕吳笈孫

京報云東海任總統時之府秘書長吳笈孫。十七日在天津曾賢球房拍球。突被鎮威軍總司令部所派之憲兵張漢復捕獲。用汽車押解司令部而去。至其所犯何罪。外間尚無所聞。刻下正在研訊中。詳情如何。俟調查後再報。

盧永祥代表之談話

上海通信。盧永祥宣撫蘇皖。其駐滬代表某君昨語人云。盧使對於東南戰事。雖由蘇齊啓釁。然彼個人之起而抵抗。非爲保持地位。實爲主持正義。今賄選竊政之曹系已經推敗。彼來蘇宣撫。實爲應有之職責。蘇人於此役損失綦多。設不預爲之謀。將來局面何堪設想。江蘇原有軍隊。已爲齊擴充至十萬。盧來蘇後。將盡力裁減軍備。使被裁者均從事於築路濬河等事。俾兵不失所。民不受害。至對於民政事項。則彼當一聽省長主持。務使軍民分治主義。將以實現云。

預告

新年號附送品

本報定於來歲元旦附贈陰陽合曆之月份單玆正在製作中所有紀念日及星期節氣均行列表詳明其上端爲美術畫之油畫花卉用膠版十一色刷印上紙色光鮮艷凡定閱本報在一月以上者均不另取分文如有另購者每份收取現洋參角特此預告

盛京時報社

廣告

青島 上海行(滿鐵航路船) 榊丸 西京丸 十二月二十日正午
天津行 天潮丸 濟通丸 長平丸 十二月廿四日前八時 十二月廿一日
龍口行(往復共旅順不行) 相平丸 十二月
營口行 長順丸 十二月
大阪 神戶行 長順丸
大連汽船株式會社 電話(代表番號)四一八五番
營業部專屬客扱店 海岸吾妻橋 ㊀丸二商會 電話 四二六四、五八八八番

遺失地照聲明

今遺失天津河東平安街鮑積德堂所置奉天商埠地二經路九緯路路南永租商埠地四段共計地照四張於十二月廿一日在天津老車站被竊失去除向商埠局聲明作廢並請補發新照外以後發現或落中外人手此項地照概作廢紙特此聲明 三經路鮑積德堂啓

緊要聲明

逕啓者敝分館事務員欒行芳今因事被革玆後關於欒行芳在外勿論發生何事敝分館不負責任恐未週知特此聲明 安東盛京時報分館 經理兼記者王建邦啓

聲明作廢

玆因敝人一時不愼丟失吉黑採運局墟條一紙計司碼稱六十斤作斗墟五百石該條下書福順灘名蓋用敝人手戳此條現已丟失嗣後勿論何人拾得概作無效除已報告復縣墟業協會備查外玆特登報聲明作廢 孫葆賢啓

聞

顯妣曹母王老孺人痛於夏歷十一月二十日酉時壽終內寢擇於臘月初十日開弔十二日發引暫厝吉林省城東門外三江義園恐訃不週哀此登報以聞 生慈侍下德鑅泣血稽顙 如蒙賜唁請寄吉林濟鄉局會計處

奉天老天合絲房大樓落成正式開幕贈彩廣告

本號開設奉天城內中街向北胡同門面經營二百餘年專辦蘇杭綢緞兩洋雜貨物美價廉久蒙各界所稱讚今因發展營業歡迎主顧起見已將從前門市改築西式三層大樓安設自動電梯藉免主顧登樓之苦且內容潤暢暖汽冬溫稗益衛生誠屬非妙現由蘇杭各埠運到精緻閃緞花素綵羅嗶嘰呢絨以及平金繡花各種閨閣川品貨類既屬增新價值又格外公道玆因建築工程告竣擇定陰曆十一月十六日重新正式開幕酬答主顧諸貨廉價特別贈彩凡蒙賜顧無任歡迎恐未週知此謹佈告 奉天老天合主任謹啓

現貨 正月路貨

德國洋車條 德國双人靴子油 各種毛市品 黑油漆布 嗶嘰呢 洋針 元青大絨 各種色羽毛紗 太西緞及羽綢
奉天小北關大什字街西路北 電話一千一百七十一號 英商和記洋行啓

奉天軍署街久和隆綢緞莊展期大減價

本號自大減價以來。承各界惠臨選購。擁擠異常。然爲期怱促。轉眼期滿。以致遠道顧客。咸抱向隅之憾。玆爲優待外埠諸君盛意。及酬答各界起見。特將各貨大減價八折。展期三十天。

新到綢緞 花色繁多

外埠函購不加郵費以示優待印有詳細價目單函索即寄

一律大減價八折

自陰曆十一月十九日起

奉天美術專門學校招生

學額 西洋畫科甲級插班生三十名 西洋畫科乙級新生四十名 中國畫科新生四十名 初級師範科新生六十名
資格 皆中學畢業及有相等學力者 西洋畫科 中國畫科 初級師範科高等小學畢業
年齡 西洋畫科 中國畫科 十八歲以上三十歲以下 初級師範科十五歲以上二十五歲以下
報名期 自十一月十五日起
考期 陽曆正月初八日至十日爲止 但交通不便者隨到隨考
考試科目 國文 圖畫
地址 奉天大西關美術專門學校 詳章函索即寄

恭頌東三省陸軍二十旅十八團一營四連連長程公晉卿之德政

本邑境內素爲胡匪嘯聚之所民不聊生惟我營城鄉地處邊陲匪患無常乎誕已久自入夏以來商民均感驚惶自本年九月幸蒙東三省陸軍二十旅十八團一營四連連長程君晉卿來營駐防接防以來紀律嚴明秋毫無犯對於保商衛民維持治安無不悉心籌畫修築城壕防患未然夜則親率士兵巡邏設卡盤查則嚴查街巷不遺餘力地方士庶口碑載道迨十月十七晚五鐘突來大股胡匪七百餘名竟將營鎮圍攻程公聞警即率士兵奮不顧身迎頭痛擊與匪接仗至持一夜之久槍聲未息迨至次早五鐘匪勢不支向南逃竄當時擊斃匪人七名受傷匪十餘名打下騾馬數十匹而官軍毫無損失足徵程公調度有方勇敢有爲我營城鄉商民生命財產均賴保障感無以報故登報端以彰其德 伊通營城鎮商民等仝啓

期糧虧賠判歸賭博取銷債務

逕啓者遼陽德興隆汪聘之永裕源等曾於去春在開埠買賣糧虧賠破產尤不足期償還經中興號執事東張蓬閣以抗欠不償在遼陽地審廳訴訟蒙陳推事青球審判參照大理院判例上字六百四十六號認爲賭博行爲取銷債務並判返還汪聘之寄存之麻袋一千二百零三條訟費歸兩造負担特佈 張乃綸啓

生乳良藥 人造乳

此爲連服兩瓶奶後母子不愁名曰人造乳 每瓶現大洋壹元外埠函購每瓶加郵票三角
奉天城內西華門分號小西關大街 永年西藥房發行

膏藥大王 腰痛筋骨痛

此膏較普通膏藥效力非常迅速 七日即效 每貼現大洋壹元外埠函購不加郵費 各埠藥房均有經售
閣下請將此處廣告剪下並多票三分寄至本藥房即奉送詩術一份空函恕不答覆

英商德利洋行通告

敬啓者今遠東保險公司派敝行爲東三省總經理由民國十四年一月一號起敝行接辦該公司一切事務特此佈告 哈爾濱德利洋行謹啓 電話二三一三號

奉天鐘樓南 老亨大利

農商部註冊 首創第一家

德國小臺鐘 每只扣實奉小洋一元九角

▲五週紀念……大減價

本公司開設奉天多年久蒙各界歡迎茲定於十一月十九日開五週紀念各貨減價一月照碼八扣並新運到德國小臺鐘五百只凡持有虧本出售以酬顧主傳單者本公司減價廣告及均可享此利益每位購買以一只爲限惠顧諸君務請速臨以免坐失良機

奉天鐘樓南老亨大利鐘表眼鏡公司啓 中國電話三百三十二號

中外要電

北伐聯軍佔領吉安（廿四日發 廣東專電）
孫段携手聲中之怪象

北伐聯合軍佔領贛州後將大本營遷移韶關茲經確報該聯軍于二十一日夜完全佔領吉安

實行補助留學經費（廿六日發 東京專電）

日本政府當局同情於中國留學生之窘狀外務省文化事業部與汪公使及趙代理公使協議以後擬自十一月起封五百六十餘名之欠費學生每名臨時支給三十五圓以相補助此事今番已經確定對中國側根據教育部令選定之官自費學生約三名由十月分起每人支給補助學費七十元至是久爲懸案之留學生補助費問題已大体解決學生等亦非常欣喜

各派議決改革上院（廿五日發 東京專電）

本日由上下兩院各派有志者（惟政友本黨不在內）主催開大懇親會關于改革上院問題討議結果議決如左
政府即宜實行改革關于上院令及上院之法令
右決議案定于二十六日由有志代議士提出議會本日懇親會院外團及新聞記者等參加出席者實達五百名之多頗形盛況

林大使談日美關係（廿一日發 倫敦來電）

日本駐英大使林權助男爵在倫敦與星期時報代表談話對于所稱日美兩國間惡感由虛而實之說加以調笑並宣稱該兩國之邦交向無今日之親善林男爵斥責太平洋兩岸提倡背理强横之政治家

英國擬開特別會議（廿一日發 倫敦來電）

一般人確信本星期末將由倫敦發電邀請各領地早日派遣代表齊集倫敦開一帝國特別會議討論給尼發條約及帝國對安全問題之大方針觀察報外交訪員聲稱據云英外相張伯林氏現已決定保持安全爲最要問題自應提前解決政府之政策當爲帝國全體之方畧而數個月後政府于外交事務之全力將專就國際聯盟會設法以謀成世界安全

英工代表之對俄觀（二十日發 倫敦來電）

派赴調查俄國情形之職工聯合大會代表團昨晚抵倫敦時發一簡畧宣言該代表團人員宣稱據其調查之結果俄國情形自一九二〇年以來已大有進步並特提及常同財政整頓實業建築情形振興教育之各種進步謂明蘇俄行政各部之良好組織確稱信教各會儘可自由信教俄國道德進步迅速又宣稱將來完全報告必能盡遂勞工之要求而蘇維埃主義之俄國已于歐洲各國佔一地位

阿捷兩軍仍然激戰（二十四日發 梯拉納來電）

阿爾班尼亞政府現在請求蘇俄使館人員立即出境該人員等內有俄國公使克拉考維埃夫氏及辦事員六名業於本日離開此間據本日政界發出傳單內云忠誠之軍隊已將捷克斯拉夫軍隊中之常備軍捕獲並云彼等現在正與阿爾班尼亞之革命從事戰爭政府軍迄今仍守該城以防叛黨但雙方之戰事仍在激烈之中尙無結果

意新選舉法案續訊（廿一日發 羅馬來電）

意國首相莫索利尼于國會宣言新選舉法案之舉不獨公民全體即其同黨等莫不以爲來若青天霹靂一般人均信此案將根據英國會選舉法規定一人代表全體之新法廢除各選舉人投票選舉其政黨之舊法該選舉法已於今年四月實行致法雪斯底黨得大多數該新提案贊成與反對者解釋各異據料新選舉即於三月舉行

又羅馬二十二日電總理莫索利尼氏刻大受反對派之攻擊各報紙咸謂法雪斯底黨已失國民之信任云云其結果致解散參議院另舉行總選舉本日莫氏在衆議院議塲演說云余欲修正現行選舉法始來此出席云云又衆議院雖因聖誕節業已休會然自一月三日仍當開會以討議選舉法其反對派則謂舊選舉法乃認政府之意思所選擇者云云故莫氏欲緩和反對派之攻擊將其最良方法而數年前所實行之單記選舉法案（各選舉區僅可由一候補人投票之制度重行提出莫總理此種政策果能圓滿解決即可決定法雪斯底黨之能否負民望

提高礮位問題

（華盛頓二十日來電）按布理頓氏提出國會之議應請政事堂派員出席國會代議院說明關于所擬美國軍艦提高旋轉大礮台位之舉任何各國政府將有何等反對

謀殺犯已投案

（開羅二十一日來電）英國駐蘇丹軍司令過害後閃避不知下落之學生領袖希米格治氏現已自行投案檢察長已於今晨開庭進行駐埃大臣暗殺案之查究

命令

（十二月二十一日）

▲海軍總司令著楊樹莊代理此令

▲稅務處會辦汪士元呈請辭職汪士元准免本職此令▲任命張璧爲稅務處會辦此令▲任命秦國鏞爲航空署參事此令▲財政總長李思浩呈浙江財政廳廳長張壽鏞另有任用請免本職張壽鏞准免本職此令▲任命蔡樸爲浙江財政廳廳長此令▲財政總長李思浩呈請將江西財政廳長鍾汝廉免職另候任用鍾汝廉准免本職此令▲任命文羣爲江西財政廳廳長此令▲財政總長兼鹽務署督辦李思浩呈兩浙鹽運使杜純另有任用請免本職杜純准免本職此令▲任命王金鈺爲兩浙塩運使此令

（十二月二十二日）

▲全國菸酒事務署督辦姚國楨呈請將湖北菸酒事務局局長趙秉璟免去本職趙秉璟准免本職此令▲任命劉亮爲湖北菸酒事務局局長此令▲全國菸酒事務署督辦姚國楨呈江西菸酒事務局局長蔡成詒現已離任請免本職蔡成詒准免本職此令▲任命倉爾植爲江西菸酒事務局局長此令▲全國菸酒事務署督辦姚國楨呈請將察哈爾菸酒事務局局長陳璋調京任用免去本職陳璋准免本職此令▲任命李祖夔爲察哈爾菸酒事務局局長此令▲陸軍總長吳光新呈請將陸軍第四混成旅旅長張金標免去本職張金標准免本職此令▲任命朱玉珍爲陸軍第四混成旅旅長此令

津蘇形勢將趨緊張
齊孫確呵成一氣
奉軍預定出發步驟

英文導報載稱。據可靠方面消息。蘇奉兩軍。終恐不免一戰。聞盧永祥南下期。業已決定。所率奉軍。至少在一師一上。但孫傳芳已聲明與齊燮元取一致行動。極謀抗盧之策。長江下游形勢。日益險惡。結果如何。雖難逆料。然首當其衝者。則爲蘇省。聞盧氣之意。擬將蘇省軍事善後。即位張宗昌以浙江軍務督辦云。又稱。據接近奉軍者云。張學良似不欲派遣大隊奉軍南下以力制蘇。其意以爲奉軍於目下之時期內。不宜分駐各省。引起多數人民之誤會云。又消息云。齊燮元現令第六師及蘇軍第二師之一部。集中浦口。預備前往徐州。抵抗盧軍。聞蘇軍各將領。前雖有表同情於盧氏者。今聞盧氏有率大隊奉軍來蘇之說。以致人人自危。且爲保全地盤計。多已聲明與齊合作。而齊氏之勇於復職者。亦因是故。南京現況。異常紊亂。稍有資產者。紛紛逃往上海避難。各國領事唯恐再起戰亂。則南京勢非陷於危險之境地不可。故均電調軍艦來寧。保護僑民。目下駛抵下關之各國艦隊。計有四艘之多。果至發生戰亂。則外僑方面。決不至發生危險。茲據各方報告。記如下。（一）津浦路沿線所駐之奉軍四萬五千名。業已開始軍事行動。（二）奉軍第二軍所轄之六混成旅。均在準備出動。（三）南下將領。決派盧永祥。張學良。張宗昌。姜登選。楊化昭。及臧致平等。（四）請李烈鈞從速赴贛。協助譚延闓部。防止鄂軍援齊。（五）令海長林建章赴滬。整飭海軍。準備作戰。（六）令張允明。何豐林。陳樂山。等招集第十師舊部。組織別動隊。同時動作。（七）戰費由奉方担任。開拔費暫由京奉津浦兩路收入項下撥充。不足之數。由北京政府發給。（八）各路車站。旣將輸送第二軍之車輛。預備齊全。（九）戰時所需之電話電報等材料。已運送南方。（十）豫定佔領南京後。將省長財政廳長等重要位置。一律更換。人選已定云。

頃據政府某要人消息。齊燮元旣已宣布下野。復又中途變志。折回南京。爲抗命之準備。政府前派梁鴻志到津。分謁張盧及孫。徵詢對齊討伐意見。張盧孫對齊之抗命。頗不謂然。惟因蘇軍情形複雜。齊部下各將領。尙未有公然抗命之具體表示。某要人主張討伐令暫遲數日發表。俾其內部自起變化云云。梁轉陳於段。段亦深以此意爲然。故將該項命令。暫行擱置。惟近兩日來。齊燮元反抗態度。愈爲顯明。某要人謂討伐命令如再不發表。則中央軍隊。無名發動。反使彼方先發制人。故經反覆磋商結果。已認定討伐命令即日正式發表云。

奉軍南下軍隊。或云三師。或云八個混成旅。尙不一致。但奉方確已預備五個混成旅。三團混成團。非必要時。不必再增加軍隊。其一切軍需。亦均由奉方担任。現津浦北段業已開始準備車輛。第一批即爲張宗昌一旅。由盧永祥親自統率云。

又訊。某方會議以蘇軍雖拒絕客軍南下。而對盧永祥本人。尙表示歡迎。擬仍先禮而後兵。於奉軍未出動之先。派張宗昌爲護路總司令。先往津浦一帶駐防。鞏固全線進出之路。然後盧永祥可安心在蘇收束全局云。

盧永祥仍未起身。據云。彼先往安徽。再帶安徽軍往蚌埠。現盧意欲離津。祇帶衛隊一旅。此項規定。若齊仍表示敵抗。或再變更。前晚執政府接到王揖唐韓國鈞聯銜來電。報告齊燮元確未離南京。但其惟一目的。乃在阻止奉軍南下。請妥爲措置等語。段恐齊南聯浙孫。西聯鄂蕭。形勢擴張。故特密電蕭孫。請以大局爲重。勸齊下野。同時覆電飭張允明嚴行防範松滬。至奉天大軍。集中馬廠。尙未南下。經吳光新在津與張作霖盧永祥切實接洽之結果。照原定計劃。畧予變動。軍隊共編三軍。第一軍司令爲張宗昌。統率所部即日先行開拔。第二軍司令由盧自兼。第三軍司令爲吳光新。每軍約一萬五千人。此外尙有飛機隊重砲隊及無線電隊等。合計有五萬餘。將來南下齊集徐州後。分爲兩路。一路溯鐵路由蚌埠直下浦口。一路下運河經清江而下揚州。上溯瓜州。下扼鎭江。以鎭金陵之門戶。一方面張作霖電關外調生力軍入關。布防山海關一帶。俾無後顧之憂云。蘇氏迎盧拒盧。迭發函電。主張不一。昨執政府又接江蘇教育會哿電一通。內容主張驅齊拒盧。該電原文略謂盧使帶兵南下。齊去盧來。迹近報復。似此實非處置和平解決大局之道。盧不必來。務請電令盧使。切勿來蘇。蘇人亦當令齊速去。況時近年關。蘇省豈堪再遭蹂躪。特此懇請覈核施行云云。

時事要聞

結合消息
馮玉祥 齊燮元 張垣兵變與此有關

北京顧天時報云。據二十一日上海路透電稱。南京情形。愈趨險惡。齊燮元非但不再言去。且擬抵抗奉軍。據一般之觀測。謂齊燮元確有受馮玉祥援助之諒解云云。此等消息。實足使人驚駭不已。而天津某外報。亦有類似此項消息之記載。譯錄如下。以供參考。

月之十五日。張家口兵變。與齊燮元氏之由上海歸回南京等之二件事與此有密切關係云云。至其內容。據某處消息謂。馮玉祥胡景翼孫岳王承斌王懷慶米振標等六人。對於奉天派之橫暴。抱有極度之反感。如隱居西山中之馮玉祥氏之聲明下野。即所謂彼之一策。當與奉軍入京同時。馮極受張作霖之非常壓迫。知絕對不能與奉天派相諒解。其表面。遂稱政界何等希望。因之下野。而其實爲排斥奉派。其計畫先與齊燮元互相提携。斷奉軍南下之爲此馮齊兩氏之諒解已成。本日逃於上海之齊氏。突然又於十六日歸回南京。一方由北京方面驅逐奉軍。其第一步與奉派相近之察哈爾都統張錫元。乘其入京之際。使張家口發生兵變。然後藉此鎭壓之名。使自己部下張之江一旅進發。將張家口之兵士。完全編入自己部下。然在深悉此內情之奉天派。曾於前夜在曹家花園開一大軍事會議。協議對付方法。其結果使討伐齊燮元軍隊南下。同時一方決定澈底的威迫馮玉祥軍隊。且已開始活動。努力進行。先將第一軍之唐山方面軍隊。使其移駐於天津附近。張作霖張學良等要人。在津以觀形勢云。又一說謂。奉天軍對馮與長江聯合軍之戰鬥。近必見再開云云。

執政方面之對蘇辦法

北京通信。盧永祥以宣撫使名義。帶兵南下。蘇人及各方面反對者。執政府所接函電。有如雪片飛來。竟有應接不暇之勢。然一部份蘇人。來電歡迎盧即南下者。亦有人在。據執政府某要人云。日來中央應付拒盧。頗費躊躇。現已規定電覆雙方辦法。（甲）對於拒盧方面。聲明自奉戰事結束後。東南各省。因與吳佩孚皆有聯帶關係。若不派員宣撫。恐各統兵長官。對執政府又起種種誤會。東南戰事。又在眉睫。是以中央任盧宣撫使時。一再斟酌。實恐在此廢督裁兵。取消巡閱使時。致有各種誤會。且聞中央昨電蘇省省議會。宣言派遣宣撫使南下。已爲勢所難免。復以盧永祥熟悉江浙情形。故有此項任命。其中經過決無其他用意。祇以外間諸多誤會。不得不有此項聲明耳。惟蘇人鑒於日前江浙戰事。盧氏敗走。實恐此次南下。不無復仇之舉。況又統率重兵。携帶大宗軍火。備戰形勢。人所共恐。日來蘇人拒盧。即基於此。且最近旅京蘇人之拒盧運動。以盧氏南下。不能或免。特請段囑盧勿帶重兵南下。中央故又宣言盧帶衛隊。以壯聲威。中央亦不便制止耳。（乙）對於迎盧方面。各方面之迎盧運動。多屬於盧之舊部。在南代盧拍發通電。惟一部份蘇人之迎盧。亦係預爲維持地方計。恐盧南下。對蘇有軍事行動。日來中央應付此派。當以順手推舟方法。除代盧表示南下後應盡職務外。而於迎盧者。照例尙有一番嘉慰。惟迎盧各團體要求之各條件。中央尙未承認。須盧到蘇後。方能磋商辦理。對於蘇省裁兵計畫。爲預定之計。當然實行。勿待蘇人要求即可進行矣。

軒然大波之粤海新潮

▲胡漢民不容於軍閥

廣州通訊云。胡漢民不得孫軍各將領之好感。亦已久矣。最近各將領聯合排胡。進行尤爲劇烈。對於胡氏之地盤。大有不拆不休之勢。胡氏與各將領本同隸於孫政府之下。誼屬同系。應當互助。且胡爲孫文信托之人。孫文北上後。留守事宜。槪交胡氏辦理。則其與孫軍關係之深可知。事實上本無發生惡感之餘地。不料孫文去粤。竟發生排胡之軒然大波。局外人初咸莫明其故。茲向各方調查。始悉胡爲各將領排斥。其中實有複雜之原因。醖蓄甚久。致釀成今日之惡果。茲紀其大要如下。

▲滇桂軍積極謀倒胡

胡本一胸懷狹隘之陰謀政客。利己之偏見尤深。當孫文在粤時。大本營各事。已由胡氏一手把持。久爲各方所側目。及孫既去。胡以代帥資格。居然行使其大元帥職權。然胡之威信。及籠絡羣雄之手段。皆遠不如孫。遂致惹起無數糾紛。軍界方面。除湘軍外。其餘各軍皆與胡結怨甚深。最近如大本營所設之軍需總局。聲明專供給北伐軍之用。最爲滇桂軍所反對。楊希閔前日曾以此面唔胡氏。謂該局既爲大本營所設。何以專供給北伐軍。而置東江各軍於不顧。然則東江各軍之餉。究從何處供給。胡謂湘軍尙無地盤。軍餉無從而出。而且北伐大計。關係前途發展。不得不勉爲其難。楊聞之。極爲憤恨。謂北伐關係大計。豈東江軍事則不足輕重耶。若然。則我滇軍自當立即撤退等語。胡見楊生氣。惶急無措。乃謂一俟財政實行統一。自當統籌兼顧。斷不使東江各軍獨任其難。其意則以爲滇軍如果將所管轄之財政機關交出。政府自必擔任發給軍餉云云。因此一事。楊胡二人。已大生衝突。茲聞滇桂軍連日經秘密召集會議。以北伐軍既由大本營設立軍需總局。我滇桂軍豈不可以自設。決議將從前軍需籌備處恢復。自行派員抽捐。以充軍餉。若果見諸實現。則財政更無統一之日矣。復次則劉震寰向與胡頗有感情。故胡黨之林樹巍與李海雲等部。不歸編於許崇智。而改編於劉。比來劉因與滇軍聯絡。與胡略疏。胡遂擬使林李各部脫離桂軍。而歸回許崇智管轄。並運動譚啓秀一旅直隸於林之師部。因此劉又不滿于胡。而胡爲忌刻之人。遂別出其陰謀手段以謀制劉。蓋劉久有志於回桂。前經要求孫文予以廣西省長名義。俾便率師旋桂。經若若準備。但劉與桂省之實力派黃紹雄李宗仁等素有惡感。胡爲打擊劉氏起見。乃突然下令委任黃李爲廣西全省綏靖處會辦。劉因此更憤。即于身避去香港。將軍隊交與韋冠英。態度極爲消極。及至日來。胡復否認各屬孫軍所收之商團罰欵爲有效。必須重罰。各將領以胡此舉直接損害各軍威信。間接則挑動防軍與人民之惡感。忍無可忍矣。乃一致起而向胡攻擊。聞各將領會秘議一切。討論對胡方法。僉議決拆胡之台。將以某種手段逼其下野。但胡亦知風頭緊迫。將不得了。已派人向各將領疏通。以緩和風潮。至結果如何。現尙難以逆料。拭目以觀其後可也。

上海將設防守總司令說

▲廢軍使猶不廢耳

上海函云。裁撤護軍使暨遷移兵工廠。廢除吳淞砲台。三大問題。蘇紳商進行不遺餘力。聞執政府業已諒解。但對於民意與國防。不能兼籌幷顧。除吳淞砲台關係重大。萬難廢除外。兵工廠遷移一層。不過時間上尙待商榷。將來或可辦到。至軍使一項。現已決定裁撤。俟何豐林接任第十九師師長後。即明令發表。任何爲防守總司令。所有其他軍隊。一律調回原防云。

另據一說。執政府因松滬護軍使與鎭守使問題。不易圓滿解決。擬將兩缺一併裁撤。另設一特別區長官。辦理軍民事務。現正與某方接洽。如得同意。即可實行云。

齊尙未就保安總司令職

寧訊。齊燮元業將督軍印信。交付韓國鈞。此次中道返寧。有意反抗。殊若無相當名義。因之有保安總司令名義之擬議。但調動省軍。尙未齊集。即各將領態度。究竟是否實心合作。齊氏亦有些估量不透。若突然就保安總司令之職。或反予反對各將領及蘇人以攻擊之口實。亦未可知。故迄今對就職。尙在猶疑不定。意在觀望風色。再定行止。不過對於備戰。則仍進行不已耳。六師一團已由滬開往南京。宮邦鐸之態度。於此可見。而陳調元日來亦數數往返於徐州南京之間。似前傳陳在之徐布防當非。無因也。

李烈鈞調停贛爭

▲向孫中山請示方針
▲回贛日期尙難確定

譚進圖進迫贛南。方本仁以兵力弱。屢電告急等情。業誌前報。茲悉執政府以此時正謀南北統一。亟應消弭兵氣。近與孫中山往返電商。孫已允派李烈鈞赴贛。與贛省各將領共同妥商善後。以定贛局。李氏已於二十一日出京赴津。向中山請示調停方針後。明後日即行南下赴贛云。

又據報告。李烈鈞日前運動一小部分同鄉。從事請願歡迎。一時李氏長贛之空氣。遂瀰漫京津。李遂藉口地方之事。先期入京。同時又由其秘書長徐元誥由中致一電於段執政。轉交李氏暨同鄉會。故使合肥知其實力。電云。公部下朱培德李明揚。賴世璜。一萬二千人已入贛云云。而李烈鈞本人。亦揚言譚延闓所率者。皆非部下。不意因此反觸當局之忌。竟於李將入京之際。先發表方本仁督贛之命。李至京。乃嗒然若喪。及見段之日。段又不言贛事。李氏遂在江西會館歡迎會席上。大發牢騷。並請北軍刮吾地皮至於若干尺。望贛人一致起而奮鬭。勿再倚人等語。繼又改計與方本仁合作。藉收拾贛局爲名。以說段孫。段不能禁其私人回贛。自無所可否。然非得孫一言。則於方本仁譚延闓兩有實力之間。寗有發展餘地。乃派其親信張某回贛。試探空氣。已即日求中山給以一函。適中山病不見客。而中山之左右贛人某。乃矯中山之命。發一巧電。以爲其下台地步。然民黨之間。今已大譁。謂此舉大違中山之初心。故李將來終能安然回贛與否。尙在不可知之數云。

馮謝絕善後會議

▲不諳政治不願與聞

執政府擬召集各要人。特開善後會議。以奠定國基。曾誌本報。近聞會議條例。業經訂定。日前執政府特派曾毓雋氏。赴天台山。徵求馮玉祥意見。並抄送會議條例一份。馮當堅決辭謝。謂屢次呈請辭職。出洋考查農墾。靜候多日。未蒙批准。今正在四次呈請中。而政府反以參加會議相邀。實深惶恐。玉祥武人。不諳政治。此等有關國家大計之會議。必平素對於政治。極有經驗。確有研究之人。方可參加。蓋天下最危險之事。莫過於不知者强爲知。不能者强爲能。以不諳政治如予。若果昧然參加。貽誤個人關係尙小。貽誤國家影響實大。爲我婉謝執政。會議席上。萬不能有馮玉祥其人等語。曾氏見馮使不允。乃欲留下會議條例。請其再爲考慮。馮使復堅請帶回。曾氏見其意志堅決。不便相强。當即回京復命云。

蘇當局羅掘財政

▲嚴家熾又赴滬

滬訊。江蘇當局。因軍事吃緊。而所有各部軍隊餉項。急應發放。以維軍心。奈庫空如洗。亟應籌集。故委財政廳廳長嚴孟繁。來滬進行善後公債。下車後。即回南洋路滬寓。據當局深恐部下發生譁變。故需餉孔急。省庫空虛。點金乏術。自予（嚴自稱）接任廳篆後。歷年借債度日。查蘇省債額。前已積至三千餘萬。予到任後。竭力撙節。並由省署組織財政委員會。債額已減低數百萬。目下兵災善後需欵。急如星火。而發行之八百萬善後公債。尙無把握。辦事頗形棘手。予求去心切。而省當局又不容辭職。深爲焦灼云。

趙恒惕慰問吳佩孚

▲並餽三萬金

漢口快信。趙恒惕電請吳佩孚赴衡山休養。俟得吳覆電。以現養疴山林。不願赴衡。以免各方誤會云云。趙知吳無意來湘。日昨特派其高等顧問王某。賚銀三萬元。過漢赴雞公山餽吳。並慰問一切云。

點查清室物件之規則

▲共細則十八條公佈

溥儀移出清宮後。清室之玉璽古物以及各種貴重物品。均待保管。以存國粹。前內務教育兩部。皆以關係歷史文化爲詞。咸欲保管。曾爲一度之爭執。嗣因清室善後委員會成立。各方面方減其寶愛國器之熱度。茲聞該會二十二日特將前日議定之點查物件規則公佈。以防弊端。而釋羣疑。茲將規則。照錄如左。

第一條　點查事項。以左列人員担任之。甲。委員長委員或其指定之代表。乙。監察員。（京師警察總監京師高等檢察廳長。北京教育會長。及聘請員等。或其代表）丙。各院部所派助理員。丁。委員會聘請之專門及事務員。戊。守衛軍警。已。前清內務府人員。由委員會中代表清室者指定之。

第二條　點查時分組。每組分爲執行及監視二部。其職務之分配。臨時定之。

第三條　每組人數。及組長由委員長臨時指定。

第四條　每日應分若干組。每組應執務之地點。由委員長先一日指定。

第五條　每人應隸何組。擔任部份人員分配。用抽簽法抽定。

第六條　每組人員排定後。於進內執務前。均須在辦公處簽名。並須佩帶徽章。

第七條　登錄時每種物品上。均須粘貼委員會特製之標籤。一面登記物品之名稱及件數。凡貴重物品並須詳誌其特異處。于必要時。或用攝影術。或用顯微鏡觀察法。或其他嚴密之方法。以防抵換。

第八條　點查物品。原以不離物品原擺設之地位爲定。則如必不得已。須挪動地位者。點查畢後。即須歸還原處。無論如何。不得移至所在室之門外。

第九條　室內工作時。得視必要情形。更將組員分爲小組。以免擁擠。

第十條　室內工作時。不得單獨遊息。不得先進或後退。

第十一條　室內工作時。監視人員。須分立於執行事務人員之間。不得自由來往於事務地之外。

第十二條　室內工作時。不得吸烟。

第十三條　組員有違背規則時。監視人員。得報告於委員長。及監視員處理之。

第十四條　點查時間。每日兩次。上午九時起。十二時止。下午一時起。四時止。作息均不得逾法定時間。遇必要時。星期日亦得點查。

第十五條　各組組員。祗須勤務半日。以節勞逸。每一處物品開始點查後。即由某組始終其事。以專責成。故每處點查時間。每日祇限三小時。如組員願終日在內勤務者。可聲明志願。得附隸于上下午勤務之兩組。

第十六條　各組進屋勤務。無論已未畢事。出屋時每次必須加以封鎖。由組會同軍警簽字。或作別種符號于上。點查未完之箱櫃。亦照此辦理。

第十七條　本會每日應將點查情形。編出報告公布之。

第十八條　本規則遇有必須修改。應由委員會開會行之。

往來

▲郭茂宸（第三軍副軍長）廿六日去天津
▲內蒙章嘉活佛一行八名廿五日去北京
▲王允漢（一三軍副官）廿五日來奉

批示

◎省長公署（廿四日）

▲李元珠　呈姦拐民婦控縣未理請提案追究由批仰西安縣嚴覆以憑核辦

▲李鴻鈞　呈租護僞造違法裁判請將原判撤銷由批仰即遵照息爭

▲孫廣選　呈繳協領各印信由批存候彙銷

▲劉希華　呈孫連富貽違取締湯鍋逼令查禁由批仰遼瀋道查明核辦具報

◎財政廳（廿四日）

▲李景雲　呈地已投稅請飭縣免予重稅由批免予重稅

◎交涉署（廿四日）

▲新聞氏　呈控日商松茂洋行霸房欠租案請再嚴重交涉由批再行函達日領查照辦理

◎清丈局（廿四日）

▲趙雲峰　呈報瀋陽縣望賓屯山荒由批仰候飭縣查勘呈奪

▲楊蘭廷　呈周士豐以熟地浮多揑報官荒由批仰瀋陽縣查明呈報核辦

地圖（二十）

●金票對小洋票　近限　前塲　後塲

●大連錢鈔　鈔票對金票　前塲　後塲

●大豆（現貨）　●油（銀建）

●大豆　●小洋對小洋（前塲）（後塲）

大連　營口　奉天　長春

北或西風晴

志仁堂雙層化積膏

專貼氣積血積寒積食積心胃疼痛胸膈脹滿噎膈反胃癥瘕痞塊瀉痢腰腿筋骨疼痛氣腎囊潮濕婦人經血不調腰腿疼痛赤白帶下並小兒乳食疳痞蟲積偏墜等症立效不但積消聚散而且健脾衛生誠膏中妙品也此膏每份價洋陸角

萬靈風寒虎骨酒

專治風寒遍身筋骨麻木半身不遂口眼歪斜癱瘓腿脚抽搐多年筋骨疼痛春秋發犯並氣寒心腹脹岔氣結胸噎膈反胃胃寒嘔吐脾寒瀉肚痢疾疝氣兼婦人經寒腰腹疼痛白帶產後瘀血等症速飲此酒神效絕倫每瓶價洋貳元肆角

強種補元丹 專治男子先天不足後天虧損腎虛精乏夢遺滑精陽痿不舉不能種子絕嗣等症神效每盒價洋五角

虎骨壯陽膏 專貼風寒筋骨腰腿麻木疼痛中風癱瘓氣鬱血凝積塊腹痛腎虧腎寒婦女不孕等症每張壹元貳角

順氣健胃丸 專治脾胃虛弱胸滿結氣胃寒嘔吐疼痛脾寒瀉肚痢疾飲食不化腹脹積聚等症神效每盒價洋伍角

清毒掃淋丸 專治五淋白濁花柳傳染楊梅下疳及魚口便毒等症或誤用頂藥喉爛牙落音啞神效每盒價洋肆角

濟坤鹿胎丸 專治婦女經血不調腰腹疼痛經閉白帶子宮寒冷久不受孕產後血瘀虛勞等症神效無比每丸貳角

嬰兒消積片 專治小兒乳食不化宿積不消胸胃脹滿肚腹疼痛瀉痢蟲痞積聚肌瘦肝症服之立效每袋價洋貳角

衛生時症丸 專治四時瘟疫霍亂吐瀉頭身疼痛痧症痧攪腸痧腹痛抽搐危險症先開後服神效異常每袋貳角

參糖 主治老年痰喘咳嗽氣虛短促並能增精神益氣力悅容顏健步履為補品良劑禮品上乘每盒洋參元貳角

本堂開設奉天省城大東門裡各省商埠縣鎮均有雜貨商號代理賜顧諸君就近訪買如承函購先款後貨原班郵奉不悞

營業課目

電裝電械　硬煤烟煤羊毛皮件呢絨
各種機械　五穀雜貨電氣機械器具
鐵道材料　海味肥料瀛車並其材料
五金雜貨　油類木料焦炭硫礦黑鉛
銅鐵水管　道木洋火綿花洋絲洋布
水火保險　包辦工程　代理

株式會社　大倉組

總行　日本東京市京橋區銀座三〇七
分行　北京、天津、上海、九江、香港、營口、安東、倫敦、紐育、漢堡、西士苑、大連、本溪湖、及日本各地
奉天出張所　奉天十間房（日電話五六五番）

赤玉牌葡萄酒

赤玉葡萄酒係特別釀造之藥酒美味滋養各臻其妙今為全國葯局暨一般家庭必備唯一之補品均蒙賜顧服用無任榮幸。

十四

朝鮮銀行

資本金　八千萬圓
佛込資本金　五千萬圓
積立金　壹千一百廿四萬圓

總裁　野中清

本店…朝鮮京城南大門通　振替貯金口座京城三三三番

預金、貸出、割引、海外諸爲替、地金銀之賣買其他一般銀行業務並朝鮮、滿洲、及亞港辦理日本銀行代理店事務

▲支店出張所▼
內地　東京、大阪、大阪西區、神戶、下關、
朝鮮　釜山、大邱、仁川、平壤、鎮南浦、元山、群山、木浦、清津、會寧、
滿洲　大連、旅順、營口、遼陽、奉天、奉天新市街、鐵嶺、開原、四平街、鄭家屯、長春、吉林、安東、龍井村、哈爾濱、傅家甸、
支那　上海、青島、天津、濟南、
露領　浦潮斯德、亞港
米國　紐育
此外倫敦、巴里其他內外樞要地均有取代處匯兌分行及出張所

奉天小西關　各樣煤炭一概俱全　**南滿公司**　電話中一五六　日五二六番

煙臺爐煤　撫順塊煤　奉天小西關大街　**公益公司**　電話日五四四番中七號

蜂房牌

英國赫力法　批發零售
蜂房牌絨線爲世界最暢行之絨線
敝店發賣蜂房牌絨線多年物美價廉惟恐中國人士猶有未知特此登報佈告週知
奉天新市街市場前
博德運名廠　特約批賣　丸見屋毛絲店

願請諸君一回試用

最新發明以從來修理鞋底的錢即所能買此鞋價廉物美堅牢耐久棉鞋溫暖樣式翻新

商標　國貨　猛虎牌　膠皮底鞋　純膠皮鞋　各種

普通人穿四五個月雖勞働之者亦能耐兩個月或有皮破等事請持來另換又十分破壞不用的時候將舊底持寄經兩個月售或代理店能賣金票五錢

奉天浪速通四拾一番地　協盛膠皮公司分號
本號大連市沙河口工地區十七之三　工廠　全所

淋

淋濁一症在男子發於尿道在女子發於子宮此症緣因或由娼妓之傳染或由感受風寒或房勞過度得病之由而不同也倘日久失治諸症生焉本藥房還上購到淋病新藥奏效如神名曰殺菌止淋丸專能殺菌解毒清淋去濁無論何種淋症均能立效輕者一星期全愈重者兩星期除根誠爲世界獨一治淋之聖藥也定價一日量六粒奉票小洋五角每盒一星期量四十二粒小洋三元外埠郵購加郵費三角

○代售處安東財神廟街永祥泰哈爾濱道外北大街公和利吉林前魚行大街雙發德長春三馬路新華齋營口老爺閣西東順昌大連西崗恒順裕錦縣南街興華石印局鐵嶺西門裡新華書局遼陽天鈺成岫岩福慶廣蓋平元興福順增開原驛全盛永公主嶺河南街長記江省瑞林祥○○總售處奉天大西門北甕圈外水分鍋胡同路南　英美大藥房

年末年始贈答用品

歲暮大減價出售
一、禦寒帽大人小兒用各種
一、毛製衛生衣及英大小服各種
一、斗篷大小人用各種
一、男女毛製小兒服各種
一、禦寒靴鞋毛襪子手套等類
一、洋服內衣及洋服附屬品
一、東西食品各種點心其他

有商品券　務請利用

奉天小西關　中越洋行　日電話一五四番

奉天萬芝堂參茸莊

太醫院宋醫立案發給執照特製各種藥品列左本堂宋醫子岐孔醫益忱應症特此週知

蔘茸補腎丸

此藥專治男子先天不足後天虧損少年破身太早房勞過度腎虛腎寒精冷如氷不能種子陽痿不興興而不久夢遺滑精腦髓空乏腰痛耳鳴精神短少自汗骨蒸以及婦女經脉不調赤白帶下下元虛冷久不孕育等症服此藥添精種子壯陽補腎大有奇功每匣兩元每六匣拾元

立止咳嗽藥

專治男女老幼諸般咳嗽不論年深日久虛損勞傷咳嗽吐血痰中帶血傷力咳嗽肺虛痰喘睡臥不安飲食少進內傷外感肺經不清此藥善能止咳定喘養血清痰能補能和能清能散管保去根永不再犯立見功效每付價洋四角五付一元八角十付參元五角

宋氏救喉散 專治咽喉諸症或喉攻喉或單雙乳鵝喉瘟痧疹痄腮纏喉喉花柳腫破爛水漿不進吹之立消每大瓶一元小瓶五角

開胃止痛丸 專治男婦心胃寒積疼痛胸膈脹滿飲食無味嘔吐惡心肚痛等症服之甚效每付三角五付一元四角十付二元六角

調經種子丹 專治婦女經脉心跳下開鬱不調氣滯血少時常腹痛崩漏帶下腹滿咳嗽盜汗腰疼腿軟服之調經每大匣二元四角中匣一元二

虎骨熊油膏 專貼左癱右瘓週身麻木筋骨疼痛內服本堂虎骨酒最能舒筋活血每大張八角小張四角

神效虎骨藥酒 專治腰腿疼痛手足麻木半身不遂五勞七傷服此酒神效每大桶三元中桶一元五角

保胎健母丸 專治婦人患墜胎者或一次二次者或受孕之後久服此丸萬勿墜胎之患誠屬保胎之良藥每大匣一元六角小匣八角

雙合化痞膏 專貼男婦諸般積聚心胃疼痛胸膈滿脹氣逆不舒泄瀉痢疾遺精疝氣腰腿疼痛手足麻木小兒食積痞塊氣虛脫肛肚腹疼痛常貼此膏化痞消積速效每份四角

牛黃上清丸 專治諸般火熱或咽喉上攻頭暈言語紊亂或偏正頭痛不語等症服之神效每大盒一元二角小盒六角

琥珀逐淋丸 專治五淋白濁毛髮脫落小便刺痛沾染花柳魚口便毒口鼻腐爛等症服之清淋解毒消腫止痛疏利下元調暢水道每包五角

麝香解毒膏 專貼無名腫毒口乳癰疔毒惡瘡臁瘡鼠瘡癧疽發背對口痰核瘰癧無不效驗每包價洋六角

麝香黑錫散　專治諸般瘡症疼痛難忍念上此藥無不效驗大瓶一元小瓶五角
三寶實蠟丸主治跌打損傷鎮驢止痛服此丸有起死回生之力每付四角

本堂此藥各省城鎮均有雜貨舖代理外埠函購郵費自備

本舖開設奉天大西關萬芝堂謹啓　中國電話一一四三番

奉海線
鐵路
綫

[illegible]

東三省新聞

▲奉　天▼

○南北風雲又緊急矣

奉軍擬取江蘇之說時喧時寂據昨日各方消息似有再戰之趨勢茲將各方消息分誌如左

▲津浦路兵站成立　據天津確息奉軍一部實行南征計劃大體已定行軍之準備行動業設鎮威軍總兵站處於天津沿津浦線要驛分設兵站十六處所有人員俱已派妥

▲奉商會大收軍糧　奉天總商會附設之糧秣購買委員會現奉當局明令限三星期內購集軍用硬米三千石自前日起開始購買每日八斛所有糧車皆須運往該會其價值每斗四元四毛尚稱公道日下已收買甚夥云

▲二六旅明日出發　戰事停止二六旅之軍隊原已回奉不少茲又接到緊急命令定於明廿七日向關裏進發惟其目的地尚不可知

▲京奉客車將停駛　京奉路局車輛缺乏今值調運大兵用車孔多客車又將一時停駛唯聞當局擬於可能之限度內務使交通弗阻故何時停駛尚須臨時規定

▲重炮營奉電西上　二六兩旅之重砲營前已回奉担任省防茲又於二十四日奉張總司令電開現因某項軍務迅速來津聽候調遣該營長接電即行整隊於二十六日開拔西上云

▲電調飛機駕駛員　東三省航空處駕駛員自奉直戰事結束後均行回奉茲聞該處現奉張總司令凡當戰時充任駕駛者仍須來津聽候命令是以各員復於二十六日聯袂赴津云

○通告省公債付息

財政廳長王岷源查十四年一月一日爲四年續募省公債第十五號息票開始付息之期特于前(二十四)日通令各縣知事遵照付息所有付息辦法均按上屆成案辦理云

○改定師範學制訊

教育廳長祁彥樹查各縣小學逐漸擴充教材時虞缺乏自應注重培養師資乃擬定新師範學制于前(二十四)日通令各縣知事查照辦理其新制如下(一)財力充裕地方須設師範學校一處(二)邊鄙縣分須設簡易師範一處(一)已設師範各縣照新制積極辦理(二)師中併設各縣應儘先增加師範級數(三)未設師範擬辦初中或高中各縣仍論已否呈准應先辦理師範學校云

○清鄉局添委會辦

省長王永江以清鄉局已飭令隨軍警執法處遷移檢關肅治關內九縣誠恐常蔭槐督辦一人照顧不周乃于前(二十四)日委任該處主任李振標爲會辦以資協助辦公云

○郭軍長赴津覆命

第三軍副軍長郭茂宸前爲視察京奉路沿線駐防軍隊並報告某項事宜回奉曾誌前報茲已事竣復於二十六日早八時許乘京奉專車赴津謁見張總司令覆命云

○規定學田經理法

瀋陽縣視學崔德化邢有政以學田既撥歸學校如無學田租金經理辦法各縣無所遵循而杜流弊乃會同擬訂經理教育公產租金簡章十四條呈由瀋陽縣轉呈教育廳核准施行並于前(二十四)日通令各縣一體查照辦理

○闞都統調委秘書

熱河都統闞朝璽向保安總司令部咨呈擬調委辦事員齊璧遠爲都統公署秘書當經咨令照准並飭員前往任差云

○章嘉佛因公晉京

內蒙古章嘉活佛因某項蒙務須向臨時執政府商辦特於二十五日午后二時許帶隨員七名乘京奉車赴京謁見段執政張作相副司令于濬川警務處長陳興亞憲兵司令各要人均行至站歡送云

○楊參議爲父祝嘏

保安司令部總參議楊宇霆前隨張總司令赴津迄已有日現因本月二十五日爲其封翁壽辰遂於二十四日回奉爲父祝嘏是日登門祝壽者各界畢集頗爲盛事云

○楊鎮使兼任警備

京奉鐵路局警備司令已委丁超充任等情曾誌報端茲聞錦朝鐵路警備司令一職當局乃委朝陽鎮守使兼十四旅旅長楊德生兼任云

○官銀號一再擴張

東三省官銀號原有左右金融界之能力自奉軍戰勝後其勢力徐徐伸入直省並在各地設立分號茲聞劉海泉總辦又秉承當道意旨擬在德州河間龍口青島烟台青州登州蓬萊等處籌設分號刻正物色經理人員云

○津灤兩兵站緩撤

鎮威軍各地兵站處原擬於大局底定一律裁撤茲據軍界消息當道爲對蘇齊仍有用兵之可能除將關外各兵站處撤消外而天津與灤州兩處暫緩撤消云

○張副司令赴津預聞

駐吉林保安副司令張輔忱代理總司令坐鎮三省業已有日茲因某項重要問題須與張總司令磋商進行聞已擬于本月三十日赴津謁見張總司令有所商議俾免貽誤云

○警務處會議省防

警務處長于濬川現因陽曆年關已屆省垣防務關係重要特於二十四日午後召集各警署署長到處開會討論省防及責成警長出勤各項辦法云

○李顧問赴津請示

東三省保安司令部顧問李維垣現因某項軍務應向張總司令請示辦理故特於昨二十五日帶隨員二名由奉赴津謁見張總司令候示祗遵云

○注重教育之先聲

教育廳長祁公亮爲注重教育起見對於各縣視學教育所長縣立中學校長及負教育專責之人員恐學識未優有所貽誤特擬舉行考試其試期已定于十四年一月二十八日資格須年在二十五歲以上高師或專門畢業職任教育一年以上再師範或中學以上學校畢業担任教職五年以上均爲合格

○蕭團長被控續聞

騎兵第三旅第六團蕭國慶團長前被關那氏呈控總部偽造債權威逼押結等情張總司令當飭軍法處依法辦理顏處長昨特傳蕭到處審訊原委以肅軍紀云

○兩道尹聯袂遄返

黑河道尹宋文郁與濱江道尹蔡運升前因某項要公先後來奉謁見當局陳商辦法現已多日所商就緒遂於昨二十五日聯袂北上遄返任所云

○張視學回省報告

教育廳長祁公亮爲整頓學務計曾派省視學張金貴親往撫順等縣調查學務之成績現所查完竣已於日昨(二十五日)回省報告教廳備查云

○楊督辦擬分花紅

兵工廠督辦楊麟葛因該廠歷年所積花紅分撥用法不等今歲義師討逆該廠人員及技師工匠皆異常出力此際未使再如往年將該花紅移作他用現正核擬如何分給之法云

○貧兒校定期畢業

奉天貧兒學校經職教員之熱心施教各界之竭力援助其成績殆有駕乎各官立學校以上之勢昨聞該校第二級學生現屆修業期滿定於月之二十八日(即星期日)正午十二鐘在南關總校舉行畢業式已函邀各機關人員屆時前往觀禮云

○處置議長被控近訊

省會議員康德峻等前以該會副議長馮景翼違法運動結黨把持等情控于省署王省長因事出立法機關未便干涉當即交還該會自行辦理旋因該會無法自辦復請省署核示王省長不得已遂在公署組織互選訴訟審判處將事處理該案以爾選政頃已咨行該會知照并請轉知該案當事人靜候審判云

○張本政捐助郵金

大連政記輪船公司總理張本政聞省城募集撫郵鎮威軍死亡傷兵等郵金俾資救濟亡者家屬生者生活以義不容辭乃捐助郵金二十五萬元已由官銀號滙省轉交郵金會矣

○陶廳長視察警務

警察廳長陶景濟爲注重省垣防務起見以各關警署分所長警之勤務是否疏忽特於二十四日親往各關視察一切以昭慎重而保公安云

○廣瀨氏過奉返旅

關東廳廣瀨內務局長爲旅順工科大學之存廢問題曾於日前回國請求茲於昨(二十五日)早偕同新任大連民政署地方課長藤井理事官來奉旋即轉乘南滿車返旅順任所云

○峯岸署長返長春

新任長春日警署長峰岸氏蒞任後爲向關東警廳當局商陳警政特自赴旅一行茲所商就緒於日昨由旅來奉遄返長春任所云

○委任黑山縣區長

省長公署據黑山縣知事馬吟龍呈以該縣第一區區長劉汝弼秦樹勳等均試充三個月期滿考察均各勝任請已式委任業照當經前(二十四)正式委任云

○王所長遵令來省

懷德縣警察所長王俊峯因被控告經警處撤省候懲茲聞該所長現已交代請楚于昨廿五日遵令來省聽候懲處云

○遼源縣解到公欵

省長王永江爲慎重公欵計曾通令各縣知事繳清在案茲聞遼源縣於二十五日派解到公欵四十五萬元當已交財政廳收訖云

○商會續推採買員

奉天總商會因在津糧秣採買員僅有二人不敷辦公現又奉命推舉六人赴津以便担任採買事宜聞已舉定商董王興齋(由其子替代)其餘五人當于日內選定以符公令云

▲吉　林▼

○各林場暫停發放

省長公署以本省已放森林類多被包套以致訟案紛歧若已往者尚未勘劃明白而新領者又復繼續不已勢必益滋糾紛永無清結之一日現擬派專員會同實業廳森林局委員實地測勘以期根本清理並規定所有各林商現在赴實業廳森林局報領林場以及廳局從前呈報部省尚未核准令知各案在已放林場未勘放以前應即一律暫行停止發放一俟清理結束後再行酌核辦理分令實業廳森林局遵照并佈告報領林各場商一體知照云

○依蘭羅道尹履歷

新任伊蘭道尹羅永慶業已赴任探羅君爲奉天興京縣人前清陝西知府用候補知縣歷充山東黃河上游稽查防汎收支局委員陝西督糧永豐敬錄兩倉總辦及滿宣統末年回奉勸辦開原東南路學務旋歸與京勸辦本縣北路學務嗣於民國初年當選爲京府參事會議員民國第一屆衆議院議員二等大綬嘉禾章二等文虎章奉天省長公署諮議

○濱江警廳長控案

濱江縣警察廳長與今於夏間被該縣地方士紳控告旋經商界出面調解事寢詎意該縣地方士紳前省議員刁隆棠等在省署呈控與廳長種種違法請予查究等情省署批候令行濱江道尹逐項詳查剋日呈覆以憑核奪云

○令知挪威京改名

交涉署頃奉省署訓令謂案准外交部函准駐京挪威公使照稱挪威京城向稱基利斯當尼亞現於一九二五年(民國十四年)一月一日起改名爲澳斯陸云

▲營　口▼

○稅欵徵收逾常額

稅捐局自今秋朱佩蘭局長接任後徵收認眞剔除積弊是以稅欵日益增加聞紙十一月份與去歲比較竟增二萬元有奇云

○吳副官回籍省親

海防練軍營副官吳岐山久歷戎行治軍有方是以該營鮑營長藉爲臂助前時因時局不寧警軍憲各當局爲謀地方治安起見設立軍警稽查處經衆推舉該副官代表鮑營長爲處長督飭軍警各人員認眞稽查地方賴以粗安頃者該副官接得家信云其母氏身體違和特向上峯請假十日回籍省視其處長一職由該兵視所長代理副官職務由該營候哨官暫兼云

▲遼　陽▼

○女師學行畢業式

時屆嚴冬正學校寒假休息之際本邑縣立女子師範第三級學生於本屆畢業昨二十二日舉行畢業儀式是日儲監督張教育所長及各校校長均行蒞臨早十時開會先由該校長徐維熙報告一切繼爲監都所長及來賓訓詞演說最後授與證明書一時來賓如雲頗爲隆盛云

▲撫　順▼

○區四校開懇親會

埠西大瓢屯區立第四初級小學校因第八級學生修業期滿特於二十一日舉行畢業式並爲展覽學生成績聯絡學生家庭起見同時開一懇親會恐教堂不敷佔用特在院內搭席棚一處到會者計縣署劉科長(代表監督)教育劉所長及各界來賓并學生家族等約共三四百人棚內幾無立足之地徧觀各種成績甚爲優良若非該教員唐祖堯蕭德全教育完善學堂中俊峯辦理有方曷克臻此開會時各職教員及來賓等演說後復由各學生表演各科學藝及雙簧多幕精神活潑維妙維肖閉會後合攝一影以作紀念并備有酒席多棹招待來賓以示優異云

○各村民反對購地

南滿鉄道株式會社爲實行遷移撫順煤炭停車場計擬購買埠西大小瓢屯興古城子演武溝等處鉄道附近土地五千餘畝(均在礦區外按約不能買賣)本縣黃監督已奉省令徵詢人民公意以便核辦各村民聞悉均以維持生計免礙交通凡保護國土以防侵略等情提出抗議堅請拒絕云

▲安　東▼

○日領開催敬老會

安東日本領事館領事西澤氏茲因新築之館舍落成乃于二十日午后二時招待僑居本埠之日鮮男女老人凡年在七十歲以上者共得一百零二名全部函邀館署備宴欵待併開放各室任其參觀以盡敬老之意云

▲鐵　嶺▼

○中校添招師範班

本邑中學校長劉海瀾鑒於本邑各校教材缺乏實爲教育前途之障礙遂擬在中學校內附設師範一級培養師資現已呈請教育廳立案云

○學校學行畢業式

東關銀岡小學校高級第十學級已屆畢業之期該校藉本日廿五號爲雲南起義再造共和紀念日之機會遂舉行畢業式頗稱熱鬧云

▲哈爾濱▼

○梁司令過哈回江

黑龍江東荒剿匪司令梁忠甲前以戰事停止特赴前線慰勞軍士時閱半月現已事竣不便滯留即於昨日(廿二)自奉到哈即日回江省云

○通知檢定教員訊

濱江縣各校教員以薪金微薄要求監督增加副監督以增薪當可惟須加以檢定後再爲增加茲聞已規定檢驗備例二十餘欵通知各教員知照云

○第一分署將遷移

東省特別區警察管理處長王理堂到任以來對於經費一節力求節省茲因第一區第一分署在麵包街租川民房每年租金約須七千元故爲節省計擬日內遷至警察街司令部官房以期節省云

○俄僑擬改用大洋

僑哈俄商爲數很多平常交易向以金幣爲本位故多用日本金票惟金票市行時有漲落平均市行仍不落中國現大洋之價爲佳本年以金票市行跌落各商因之受害者大有人在故聞現下俄商均擬改收現大洋云

▲西　安▼

○省署調查員蒞安

西安縣前者竄入大股匪徒縣境東北各區均受擾害其經過情形經梁早煥一監督溫荊山警長稅捐局長趙鵬展諸氏呈報王省長于處長及財政廳長月之二十日開省長公署特派調查員張叔平來安下榻於安街太和旅館調查員縣公署稅捐局等處並與梁監督趙局長接洽一切云

▲東　豐▼

○商會選定新會長

東豐商務會長李向午副會長張中孚任事期滿改選得票最多者張寶雲爲正會長馬旭東爲副會長查張君前充會長數年辦理一切事務多有進步對於商情頗於融洽此次復行當選吾邑商務必有一番整頓焉

○區教育會已成立

第一區教育會業已成立正會長爲該區第一小學校長王少通副會長爲該區第四小學校長麥作賓查二君經驗宏富成績素著此後該區教育可期改良進步矣

▲西　豐▼

○王局長奉令解欵

西豐縣稅捐局王炳章二十日奉到省令謂十三年終應將所收各項稅欵繳清以應急需等情王局長奉文後通令四鄉各分局主任赶緊將各項稅欵盡數解交清楚以期早日彙繳省廳並聞王局長擬定廿三日先繳萬元其餘年底結清云

○各學校放假一日

教育所長張羽田奉省廳指令略謂十二月二十二日爲冬節祭天日按例應通知各學校放假一日以重節令仰該所長遵行張所長當通知各學校放假一日以資休息而重公令云

○黃處長注重軍紀

西豐駐防東三省陸軍第二師留守司令部處長黃雲逸品學端方作事認眞茲於月之念日據警察派所巡長黃錫久夜間查街遇有冒充軍人之犯柏金升年廿七歲係奉天人該巡長當拼送一區經巡官譚道煌電請黃處長派張副官前來將該犯帶部經黃處訊問確係前二十八團三營九連關排長部下兵士開防脫逃復經鄉間雇充北丁得洋百五十元今又返豐被拏黃處長備文送縣押辦以儆效尤云

▲台　安▼

○電話局架設分機

台安縣長途電話今歲八月間對于各鎮警區均已通行官署消息稱靈便惟各鎮保甲學校巨商等均未設立電話現該局長周振甲爲各鎮官商消息暢通及計又購到電話分機四架於昨二十號派機師員部壽山分途架設以靈消息云

○蕭視學查覆控案

台安縣大黃沙坨居民李樹寶前在教育廳呈控該鎮小學校長劉永和有吞欵情事教廳曾飭令本縣視學蕭鍾英前往查覆茲蕭君奉令赴該校按所控各節澈底清查劉校長並無吞欵情弊故該視學於日昨備文覆廳云

▲綏　中▼

○王教員畢業歸來

縣立第一高級小學校主任教員王果忱學識優長熱心教育久爲各界所欽仰客歲奉教育廳令實習於公主嶺日人所經營之農事試驗場畜產科今已一年有半畢業歸里擬在縣北各山場創辦蠶桑森林果樹園藝改良畜產及各種農業聞王君素以提倡實業爲職志今日學成歸來竭力進行又得地方士紳一致贊同將來吾綏實業前途定能大放光彩焉

○會議催繳電話欵

本縣黃監督自奉令設立電話後當即與各界積極籌辦業於今秋將城內各處電話按置完竣惟長途鄉鎮應設之電話雖已入手設立因各區所籌的欵尾數尚未繳齊故未能設竣當監督昨特招集八區各區長至縣署會議赶速催繳以便早日設竣云

▲輝　南▼

○白縣長會議招兵

白仲芳縣長以本邑接近山林久爲胡匪垂涎之區必宜厚以兵力可保安全遂招集紳商會議籌欵意欲招隊三百名委總隊官一名隊長三名分三大隊城裡留駐一隊其二隊分駐要鎮能否成立現尚在籌畫之中

○李稽查偵獲煙犯

本邑警察所稽查李殿甲人極精明到差以來獲案數起茲聞巨商通合源執事某(姓名未詳)素有烟癖正在一榻橫陳之際被該稽查偵獲送縣究辦

▲富　錦▼

○張團長治軍嚴明

本邑陸軍二十四團長張聘卿以市面上屢有身著軍服之徒飲無賴章又無肩牌藉出封奪之事殊爲可慮當飭令各連排長逐日出操衆設講堂俱按鐘點上課所有士兵凡赴街辦理私事者必須軍服完備持帶號籤無故不准閒遊違者即行罰辦於是街市立見肅清不法之徒亦均歛迹故自張公秉衡數月未聞有一冒滋充軍人事者閭閻商民莫不稱頌云

▲額　穆▼

○縣視學視察各校

新任縣視學韓玉璿以寒假已近若不親赴各校將何以見各處學子成績之高低辦學之優劣是以日前(十四日)先赴東路查視官地崗子兩校爲入手當晚先抵崗子第二校至于查視結果校規不嚴教法腐敗學風更不堪聞同日起行始至官地第一校視察結果校規較爲嚴肅各種功課教受殊無不合乃於十六日返縣報告云

▲代郵

沛英淮先生鑒函詢某電是否確實一節查該紀事敘社當時以爲最確之消息而登載之即至今日亦確信其非虛但新聞機關例不能負質証之責亦不代人宣佈虛實貴處如欲爲責任的探詢希逕向責任當局請示定當明瞭也此覆即頌

公綏　盛京時報編輯部啟

來件

聯治論(續)(吳甌人)

吾之聯省論

九　會議機關之行政屬於議長

十　非過半數出席不得開會

十一　採多數取決形式

十二　會議公開但以出席多數表決得開秘密會

十三　會議經費由各省均担先由一省墊出或先行攤派均可

十四　代表津給出自其省

十五　本組織法得修改之

屬於第二步者

聯治公約概要

某某等省爲企圖各省公衆之安寧保持永久之平和相與爲聯合之組織而制此公約

第一條　在本公約下之聯合定名爲中華聯治國

第二條　中華聯治國爲實行聯治主義以脫離中華民國而自行建設以此可以允許其他之中華民國各省之自由加入惟須遵從公衆所定之公約

第三條　以前中華民國所負之內外債本聯治國可以按照加入聯治省區多寡而分担之

第四條　加入聯治國之各省區皆處于平等協作地位永遠不得互相殘害

第五條　各省爲保護相互之公安對於外來之攻擊無論加於一省或數省皆當爲互助之抵禦

第六條　聯治國與各省各有其事權

第七條　右之事權屬於國

一　外交事項及宣戰媾和

二　軍備事項

三　交通事項

四　權度衡貨幣之統一

五　國事裁判及最高裁判事項

(未完)

志乘軼聞　古代遺蹟

孔廟故址　李秀實

海城學宮。考通志明洪武十八年始建海州衛學。宣德元年遷城南門內。成化五年重修。弘治五年遷城東南隅立敬一箴亭。後具廢。至清順治十一年海城知縣王全忠於舊城西南隅。建聖殿三楹。康熙七年知縣趙文炳建啓聖祠三楹。十七年知縣江浦重修正殿。增建東西兩廡。五十年知縣王沛恂增建明倫堂三楹。書中孝節孝四字於樓上。雍正二年奉頒御書生民未有匾額。五年知縣張上毅始遷孔廟於新城內眉石山陽。建大成殿崇聖祠各三楹。東西兩廡六楹。大成門欞星門各三楹。即今之文廟也。

武孝女碑　李秀實

縣南石柱溝　村外有武孝　女碑一座。考其事實。係武昭爲其姊英所建也。緣武昭三歲失怙。僅與寡母度日。零丁孤苦。甚可憐也。道光二十三年昭患時疫。勢甚危險。母爲預備後事。時昭姊英。私念其弟一身。關係重大。一旦不測。祖宗之祀遂絕。當即焚香祈禱。大呼蒼天。願以身代。心誠則靈。上帝竟爲所感。不數日武英歿而弟昭甦矣。女卒年僅十六耳。

五女山　孫蔭喬

桓仁縣北十五里。有五女山。相傳唐時有五女。踞山爲王。山高千仞。兩峯對峙。形勢雄險。第一峯顛成平圓形。周圍巨石。分東西二門爲天然石城。可容萬人。石城之西南隅。有一長方石池。水深二尺。冬夏不涸。用取不竭。第一峯之北有一小峯。上築狼煙台。石池之北。叢石錯列。有古鐵刀一柄。揷入石縫。中後經人將刀取出。置之石城內之玉皇廟珍藏。石池之西南隅。下降丈許。有平石台。爲守兵瞭望之處。台後有一石洞。內有石牀。可容十餘人。今改稱爲五龍山。載入縣志。

新城　高士榮

新城距遼陽城東數華里。面積不甚廣濶。四垣俱已頹塌。僅南北二門猶存。中有漫山一。居民數十戶。相傳此城建自清未定都瀋陽之前。曾有鳳凰落於漫山之上。以爲祥瑞。遂築城於此。欲定都焉。未竣事而鳳已飛去。尋都瀋陽。此城遂廢。

懿路　陳惠卿

鐵嶺縣南六十里。有村曰懿路。爲南北通衢大道。村之四表。蕁蕁是古代之荒城。雉堞圮毀。遺蹟尚可考察。據父老相傳。懿路爲高句麗故城。予詳稽史冊。始悉金人曾置挹婁縣於此。懿路殆挹婁之變音歟。

鄧家台　韓仲平

余家海城西南。距城二十五里之鄧家台村。村東半里許。有土邱。殘磚敗瓦。蔓草叢生。考之盛京通志即鄧家台之遺址。今乃以之名村焉。

木梳山　前人

鄧家台村後。有山形似木梳者。名曰木梳山。相傳唐太宗征高麗時曾駐蹕於此。今已盡闢爲田。無可稽攷矣。

撈戟泉　前人

木梳山南麓。有泉曰撈戟。相傳謂唐將薛禮。飲馬時揷戟地。戟撈而水湧成泉。故名焉。

本城　●奉天行市　(十二月廿五日)

大麥　一元五角○○分
小麥　二元八角○○分
高粱　一元六角○○分
包米　一元七角○○分
粳米　四元五角○○分

●各地電報

倫敦銀塊　三…

奉天　現大洋每兩換小洋　赤金每兩換小洋　足紋銀每兩換小洋　紋銀每兩換小洋

東三省官銀號匯兌行市　本號現大洋　一元八角八分　上海匯兌

奉天　裕順慶綢緞洋貨莊　十週紀念減價

恭頌鎮威軍第三十一團團長李錫三團附官王永震暨所屬各官長軍士之德政

糧市

白小豆 二元八角…分
紅小豆 三元〇角〇分
花小豆 二元七角〇分
吉豆 三元三角〇分
合豆 一元八角〇分

…子 一元六角…分
稗子 一元六角〇分
麩子 一元二角〇分
糜子 一元　角〇分
稻子 二元三角〇分

…米 四元八角〇分
勝米 二元八角〇分
稻米 五元三角〇分
糜米 二元五角〇分
秫米 二元〇角〇分

上海銀塊 ……
上海標金 一二五三兩〇

◀金行市 十二月廿一日限奉換金
寄付 一二九〇
最低 一三九三
最高 一三八九
大引 一三九二

◀錢行市
現大洋對小洋票 八元八角五…
天津中交票每元換小洋 八元八角〇分
哈爾濱現大洋票對小洋 七元四角〇分
金票對小洋票 二元六角〇分
鈔票對小洋票 七元五角〇分

天津匯洋 元角分
北京匯大洋 厘元角分
開裡匯小洋 厘元角分
大洋券票匯本省各地不加匯金

原定價九扣出售…之名希圖漁利…閱設奉天大西門裡…陽顧當知言之不…也
電話七百九十號
…留守營鋪紳商民各界同鑒…德聯鳴感戴之忱

自由論壇

◎投稿者注意　本欄歡迎投稿任憑作者對於國事及地方事宜自由發揮意見有所批評然須出諸公正平允如有意詆諆或藉以攻訐各個人者本社一概屏棄並須具眞實姓名於稿尾以杜流弊

▲康有爲之一封電　康有爲在滬與清室遺老謀擬藉外力以恢復優待清室條件不讚誓作秦廷之哭又與段執政電痛罵馮玉祥之不顧信義侃侃千言具見大聖人之振耿耿義憤勃勃直空天地絕古今超萬類而不顧者也此種思想非大聖人不能有此種謀劃非大聖人不能出此也異哉而無如其與國民大多數之心理完全背反奈何吾聞古之以聖名者聰明容智好惡從民今康亦以聖名而乃昏憒顢頇好惡違民竟欲以個人之意思強爲國民作主張是謂好惡拂人之性其不再演伐棺倒跡之辱也幾希吾恐國民起而共作擯狗之逐而彼大聖人者且將學微服過宋乘桴浮海遯彼九夷以居已不然行見有泰山其頹梁木其壞之憂耳且彼康大聖人者前既參與張巡復辟之謀幾傾民國吾國民既已原而恕之矣今竟忍爲一姓之權利甘心召外人以干我內政雖亡國所不恤欲長留此帝孽禍階令吾大多數之民心恐恐怖日以復辟之再現是懼此而可忍孰不可忍哉休矣焉用聖人聞予言不禁令吾掩鼻而逃爾（百炎）

▲吳子玉休矣　子玉將軍平時嘗以小諸葛自命而時人又以吳學究稱之夫其究能及三國之諸葛與水滸之吳學究與否吾人不能爲明確之斷定然以事實考宜若有所左右也之吳學究爲施耐庵假擬之人物當然不能與諸葛子玉比以爲重累而諸葛子玉之事業又各自不同無形際考查之必要以二人之性質論之則諸葛先生推誠布公下人愛戴子玉將軍則將才傲物部屬離心造因既異結果亦殊突故近來子玉將軍檢閱之蹉跎其表面雖由於戰略之不善與馮氏反戈之所致然實際則勿寧謂之自敗之爲當也蓋不以傲慢待下則內部不能離叛不以輕易視敵則戰略不能疏虞既種惡因安獲良果所謂驕必傲傲必敗敗必亡吾固拭目俟之矣雖然吳氏戰敗下野之後果能加以修省深工留爲異日之用則國家界倚正未有量尤望當局諸公勿以私意而壞國家之長城（黃石道人）

東三省雜報

△奉天▽

飭保游歷　交涉署案據長春遼源等交涉署文稱有日人大野末松三隅等戈市瀨良胤等三十四名游歷奉天請飭保護該署據此即于前（二十四）日通令各縣知事遵照保護該游歷人到境妥爲保護云

聯票作費　奉天印花稅巡查前于民國九年九月發給撫松縣日字一號起至百號止印花稅罰金聯票一百張經歷任未據呈報接收追飭現任知事劉天成查覆早經失落確未移交查屬實情乃于前（二十四）日呈報省署通令各縣將該聯票作廢云

學董會議　貧兒學校代理校長閻玉衡因寒假在即特於二十五日召開學董會議另行報告本年度之開銷繼則提議來年應行辦法聞學董張會長彭會辦景副官王科長均皆列席云

村副殃民　城西彰驛站村村副兼保甲頭目柴德林（綽號老疙疸）原係市井無賴自運動是職後擅作威福魚肉鄉民欺孀滅寡偸報人地種種劣跡筆難盡數該村農民敢怒不敢言未知有管理責者亦有所聞而除暴安良否耶

呈繳餘利　安東縣第五模範監獄典獄長現因習藝所十三年度售貨入款一百四十五萬元除照扣經費外尙餘五十五萬元特將該項餘款於月之二十五日呈繳省當局核收云

停課考試　本年學校寒假由陽曆來正初一日散放故省城各中高學校均由前日起停課考試各小學校則分別試驗或記分以結束一學期之成績據學界人言本學期因變更教課書前後不相統屬之故成績不若往昔云

愧爲人師　南關女子職業學校教員中女士竊聽學生私談觸怒施威語激學生上吊幾釀風潮等情曾見前報繼聞中教員心殊不甘糾纏校長非趁寒假革除安高二生不可校長以種種問題即行首肯事爲某職員所知以校長教員因口舌細故負氣輕革學生敗學生罪成之功殊失師長資格乃洩其議安高二生聞信大恐均祈家長到校預爲陳謝以冀挽回詎知二人家長到校尙未見得校長早被申教員一場大罵閧出門去二家長不敢攖鋒只得抱頭鼠竄各生見此憤不能平昨日散放寒假學生演戲隱將某自故事串入以示諷刺校長及申教員見而大怒聲言此等學生目無師長非全體開除過年重招不可當以法難及衆即含忽了事至安高二生在所必除云識者謂國家之設敎爲化育學生而設非爲羈縻職敎員而設爲師長者不僅有管敎之責實並有感化之任也平素既不能立言立行爲衆生率及時更肆婦人孺子之行舌頭簸箕之故以與學生爲難夫革除幾名學生爲箇人出氣固易做到獨不思國家所費之培植力與社會對學校之期望心乎敎育界人必不能明於責人而昧於責己也

引渡竊犯　日站警務署于巡捕長前于本月十一日在二等票房三所等地拿獲竊犯王玉清馬慶山宋恩有馬永喜王子元李有等六名均經訊明行竊屬實於十六日引渡中國法廳並經該犯供稱尙有李子文王星三張春王振東四名亦先後訪獲訊問明確於二十四日引渡中國法廳懲辦云

冒充被拘　京奉車向有不肖之徒無票乘車情事茲聞昨有張某乘車來奉經路警查詢聲言係某軍官長嗣經詳細盤詰言語支離遂經路警拘押送軍法處訊究云

恃強凌弱　日昨（二十五日）大西關高台子廟胡同有一某甲不給洋車費反將車夫打傷不省人事有好事者將該管警察招至某甲聲言我是憲兵二連兵士于化祥並出名片該警看畢諾諾連聲僅將車夫救醒送回其事見者無不嘖有煩言云

基督聖誕　大西邊門裡基督教堂於昨二十五日舉辦聖誕典禮一般教友除誦經外並邀請鴻泰軒茶社優等藝員趙子新程化民郭瑞林王振東等在堂內票演各種戲法相聲双簧以助餘興云

強搶徒刑　前山城東警所獲送法廳之盜犯匿瓦昌業經法廳訊明強搶不諱當即依法判處無期徒刑現已送交第一監獄執行以昭炯戒云

竊犯科罪　久慣行竊之張柏枝前在北市場掏摸財物被人扭交警察局訊明行竊不諱轉送地方審判廳訊辦該廳依竊盜行爲判處五等有期徒刑六個月云

拾金不昧　大西關月窗胡同住戶郎印侯日昨赴小西邊門外同昌煤局辦事至新車站西站台附近拾得錢包一個內有東三省官錢總號三千四百元匯票一張（號碼四二六七）及賬單七張即某守候多時無人尋找當交第六署分所轉送警廳招領

司事易人　兵工廠化學試驗處司事梁某因有他就辭職遺席重要不可久懸翁會辦遂另委武隆軒接充以專責成云

電車肇禍　廿四日午刻有六十七號電車一輛行經大西關信義長門首遽將四十餘歲之鄉人壓倒昏迷不省當經警察將司機帶署訊問旋將受傷人送往東方醫院調治云

討債毆人　西關放印子錢之李萬金於日昨（二十五日）往東邊門外馬姓家索討所欠小洋十元馬某無錢應付請求暫緩李不允竟將馬毆打成傷双方同往警所理論云

投井自盡　小西邊門外才耀里六號門牌住戶王金生素營零賣爲業二十四日早偶與其妻口角當經鄰戶勸解了事不意王性愚魯竟於晚間投入英美烟公司後身水井內經汲水者瞥見呼人撈出早已氣絕矣

△營口▽

議添小學　項聞曲市長以學校寒假在即特飭教育課開敎育會議結果追加敎育經費若干定於明春添設小學校二所高等一所云

視學熱誠　營口縣視學王觀秋學識優良熱心教育故爲教育界所欽佩且該員下鄉查學向無代步每日必須奔走數十里今冬因見各學校經伊勸勉改良敎法然仍未見效果故又定一獎懲教員辦法已請准陳縣長從明春開學爲始每查一校得教員之教法學生之成績詳細記載以作此例優者給獎最劣者則罰薪薄懲已由縣署請撥獎金二百元矣

職業成績　職業學校自經市政局委任王濟民校長後成績漸著前在教養工場時亦係編席織毛巾且爲終日之工作年得盈餘六百元之譜現在半日讀書半日作工仍係該二科半年則得盈餘五百元可見事在人爲茲聞該校明春招生添置印刷及製扣工科並擴充校舍云

△遼陽▽

商號倒閉　本邑十字街北路西恒元永估衣舖開設以來迄今數十載每年均稱獲利不意本年錢法毛荒物價時有漲落因之賠累債台增高再難敷衍竟於月之二十日實行關閉以議善後辦法云

△撫順▽

寶局被捕　埠南警察三區界內官山地方有大寶局一處每日兇么去二輪贏甚鉅日昨被縣警保安隊送縣罰辦按賭爲盜源當此冬防期內捕獲賭犯十餘人及寶盒賭資等一併竟有如此賭局當地警察毫無知覺不知固係該局嚴守密秘無從得知耶抑係從中分肥不加過問耶

塘役蠻橫　本埠合昇澡塘日昨有老虎台小把頭數人在該處洗澡因澡錢經友人付訖是以未給小櫃此乃事所恒有不足爲異詎知塘役等深爲不悅竟至口出不遜某把頭稍與理論塘役等不但不服反蠻橫異常幾欲動手尋毆勞觀者感抱不平最可怪者該執事在旁並未稍加勸慰不知是何居心如此行爲與該塘營業恐不無影響也

△安東▽

改選委員　安東株式商品取引所仲買組合會委員因任期已滿于日昨假於壽英禮樓上開選舉委員會投票結果得票最多者爲原田市松當選委員長其次袁獻廷大島忠七皆當選副委員長張顯楨正保靜太郎林辟遠諸氏皆當選爲委員云

賭徒行搶　本埠新市街三道橋大壩埂附近有一般賭徒設紅黑寶專事欺詐鄉愚曾被日警察捉獲數次至今仍未能絕跡二十四日午前十一時許該賭徒等正在設賭之際突有一鄉愚某甲路經其處被該賭徒圍住不令通行強迫其入局某甲不應其請該賭徒竟將某甲腰中所帶之票拾五元全部搶去各自散逃某甲無可使遂至二道橋日警派出所報告協同日警查緝云

△大連▽

調查衡器　每屆年末各菜市各鮮果行生意倍極繁盛因之一般牟利之徒往往將衡器改造妄希不正當利益民政署殖產系特於此時嚴行檢查已於廿三日起將各市場及各行商人所用之衡器加以檢驗云

少婦輕生　大連市吉野町德記洋服店王林康之妻何阿秀年十九歲上海人夫婦不和時有口角廿二日午後五時其夫飲酒微醉夫婦間又復口角阿秀遂率該店小孩（小使）出遊藉避其夫六時頃行至碼頭阿秀令小孩覺事不好入內尋覓已無蹤跡正各處找尋時而第一埠頭第六區海岸已發見溺死死尸一具經水上警署檢查已斃命多時即何阿秀也遂招令其夫收尸掩埋矣

△大石橋▽

提升保長　驛南蓋平四保保甲長張某被當局調委遺缺委任周西園君接充因周君係保甲老手對於地方輿情頗恰久有提升保長之望今次被委實屬深得人心云

區官到任　驛東湯池警察四區區官馬德貴因有高就業已辭差現經蓋平警察所長陳君委二區一駐所巡官李詩言升充查李係奉天警務傳習所畢業今番升任區官對於地方公益或能有一番設施也

△海城▽

銅圓落價　奉直之役關法毛荒百物昂貴本邑銅圓每角十四枚漲至十枚人情之惶恐不言可知及戰事結束物價漸歸平穩銅圓價格遂亦稍落今未及旬月而四境銅圓價大見充斥一般營小販業者無不叫苦廿二號大商小販不約而同均仍按十四枚作一角使用云

打傷菜販　北關天主堂後胡同張某（充差縣署姑諱其職）廿三日晨間買某甲稭林一車計價五元七角當交奉票三元餘則以銅元（每角十二枚）付給係張由春記洋莊挪來者某甲去未幾時持銅元而返並云街頭每角已照十四枚使用請補其數張罵日滾蛋汝找春記去我不管某甲稍辯即觸虎威打的某甲面部血流眉端賓起嗣經人勸解方始罷戰結果如何尙未探悉

△蘇家屯▽

商號被搶　瀋南吳家屯站商號榮茂昌本月廿四號午後五點鐘忽來匪人四名持槍刀闖入櫃內搶去奉票百餘元金票五拾元櫃夥受傷三名傷衛甚重臨行又帶去一人行至東南大道將人放回該匪即遠逃無踪

△鐵嶺▽

搜查鴉片　邑北關林姓兒昨被其母遣往城裡崔家購買鴉片林兒方買畢出來行至街中被某警士偵知當即追問林兒賣煙之家及煙放何處該林兒被逼不過遂以實告該警即往崔家搜捕當即搜出煙泡數枚將崔某一同帶警署究辦造後又往林家提捕而該家人已聞風遠颺矣

夫也不良　昨二十二號有某無賴新由四平街回來聲言度日維覡已將其妻賣與三道街某堂爲妓其妻已生有小孩六歲聞被其夫出賣爲娼百般不從在西門外兩相辯論圍觀者頗衆云

逼死堂姑　南關住有王福林者其妻刁悍異常因視其婆老年無能遂百般虐待其婆因不堪忍受且無他種生路遂即投井而死有子媳者得不寒心也耶

△范家屯▽

稅務得人　本埠稅捐分局主任紀孟珊係奉天稅務講習畢業生自秋季蒞范以來對於徵收稅欵力加整頓每日督飭巡員認眞辦理毫無弊端凡有封稅欵者無不諄諄告誡因之各界稱道不已詢可謂稅務得人云

△哈爾濱▽

庸醫訛人　道外某醫院醫生于某爲人治病無論何病必勸人打藥針前有某行外櫃自覺受外感赴該醫院醫治已服藥三帖又勸其打針謂一針即可去根到後連針三次日昨于往索藥資開共幾何于謂一針二百元三針共須大洋六百元該外櫃知其訛詐證之不理現又往索雙方大起衝突竟爾成訟矣

女大向外　道外江沿住有某甲夫妻二人年皆四十有奇只生一女其女年已二十餘矣平素即不正經其父母并不能稍加管束任其自由現在該女與一伶人已訂有白頭之約其父母探知此情遂急托人爲之擇配日前經冰人說妥呼蘭某氏子擇定新歷正月一日迎娶詎該女正與該伶熱度極高出嫁期近竟雙雙飛去矣中以吉期將至屆期無人其夫家焉能干休遂得呼天搶地到處尋覓然鴻飛冥冥杳不知所之矣

△蘆家屯▽

畢業盛況　本村區立高級小學第八級學生三十二人修業期滿於本月二十日舉行畢業式在大庭前高懸國旗校旗該校職教員同來賓在天井中先向國旗校旗行三鞠躬禮依次行師生留別禮同學留別禮唱國歌校歌及學生留別歌同學送別歌周旋中禮然後魚貫入禮堂其禮堂陳設清雅異常先由校長李仁峯報告學生畢業爲最可慶賀之事然後勉勵學生對已須敦品力學處世須誠勤愛物是日縣視學張舜卿臨場有極重要之訓詞他如來賓方面鄒錫廷李秀菴于浚濱孫杏齋均有誠敬之說詞敎員方面姜緒遠宋百全周日宣張蘊山崔貫五各有簡明之演說堪作青年求學之指南畢業生呂文明致答詞最後校長將來賓敎員演說訓詞提綱總括表而出之令學生書紳莫忘方始振鈴閉會

清賦秘訣　蓋平縣第二區區長范拱辰對於清賦事宜頗得秘訣計其近年四次下鄉所得清賦地畝爲我縣各區冠此次接奉長官展期清賦公令同王天成委員立即登車率領甲丁連夜出發是夜宿於柳河寨村招集雙方均准報領王委員且云一五行弓震嚇農民雙方在場均要爭報最後暫准業主續報以致蚩蚩農民不問地畝有無浮多猛力續報甚至有地三畝者續報五畝冀保血產免被人佔事後返悔無及想該區長素得清賦秘訣今有王天成委員爲之助聞其利那之間報有五千餘畝該區長該委員運用靈活之手腕既得長官之嘉許又得多金之提成想年關在邇置地買屋而團圞作寓家翁而不知家有數畝之農民受清賦之累將有兒號寒妻啼飢之慘矣噫

△梨樹▽

死於非命　平安里妓女桂茹與冶游子某正交歡將洋爐蹬倒壺內水滸全傾該二人下部某策杖歸家昨二十一日傳來凶說已名登鬼籙該妓臥牀不起晝夜呻吟恐亦性命不保

保甲回防　本邑八區界三江口附近日前竄來胡匪百餘名恣意搶掠本邑警甲極力堵擊匪已遠颺地方肅清郭警長於十八日凱旋保甲游擊各隊昨二十一日回梨小憩二三日仍當出發游擊云

匪氛囂張　日前大股胡匪驟龍馱龍率羽黨百餘名竄入俄境燒殺淫擄任意妄爲嗣被警甲勦擊逃竄據來人云七八區匪經過之地十室九空當此隆冬衣食無給一夕數驚有治安責者當設法維持其現狀也可

△法庫▽

恭頌所長　本邑警甲所長由介堂對于地方各事無不努力進行而于剿匪尤其勇敢今秋西四區地方忽自康平彰武竄來胡匪數十起該所長聞耗即親率警甲剿捕邇來業已肅清農民感戴無極十二月十九日柳樹屯等數十村村正聯名恭頌區額一方文曰除暴安良該所長洵足以當之矣

醫藥靈效　法庫寶和堂醫士孫梅閣品端學萃富有經驗對于診療各症無不手到病除十二月二十日有某機關要人患嗽症多年百醫罔效聞寶和堂有特製止嗽清金丹即購一匣服完痊愈該要人逢人即述此藥之神效由此該藥局之求醫者車馬盈門

△阿城▽

電車肇禍　前日（即星期五）本城住戶朱姓大車由親戚家窟門而回車上坐一年老婦人行至南門外正遇天義公司電車由拉林開回該司機之外國人不預先招呼車夫防備由勞急欲開行以致牲口驚怕大車翻倒將車上所坐之婦人摔下即時殞命該電車急行開走置之不理實令人不平殊甚望有管理地方責者急速取締焉

排長陣亡　城南十里之四家子屯有住戶徐姓者被游擊一隊剿排長與那排長偵知該住戶家匿有患病匪首率領兵士十二名馳往搜查不料該匪早有所聞預先在院內埋伏三名該排長到時勇敢直前一時不及防備被流彈所傷即時斃命經那排長解救死屍該匪遂乘間遠逃那排長即率隊回城報告該住戶是否久藏胡匪俟訪明再誌

△富錦▽

天降大雪　十一月八日天將黃昏時倏然狂風四起雪片紛飛降至三日三夜風方息雪乃止沿街巷口風刮雪縮層層疊疊行人步履頗感困難

五穀豐收　松花江下游兩岸連年歉收又兼狂寇蜂擁擾亂村黎幾有用不能耕之勢今春大帮股匪已多投誠鄉屯粗安農戶得以守業而夏季又霖雨調和五谷俱慶西城各種糧石以六十五斤作斗每垧地均打七石餘是以下江農民衣食皆足糧車盈市小麥每石售現洋廿八元之譜元豆拾五元高粱拾三元其餘包米谷子皆售十二元云

△密山▽

區長易委　本邑警察第一區分所長范子清到差年餘因病纏綿日久未愈恐悞要公乃於上月杪辭職遺缺當經總區所長徐玉用查有第四區巡官張文翰堪以勝任當將張氏調委第一區分所視事對于地方一切事宜辦理頗稱完善云

△額穆▽

保障有方　陸軍第二營駐防官地第八連一二兩排排長及連長均相繼出發剿匪所遺防務由三排排長魏慈祥暨司務長李紹卿二氏負責李魏二君以入冬以來大股小幫匪徒東奔西竄若不嚴防在在均堪危險是以晝則帶隊沿街盤詰行跡可疑之人並清查戶口夜則分督隊兵在要路游巡防堵戒備周至商民得以安居樂業故人皆頌之爲保障有方云

更換稅員　本縣官地稅捐徵收分局委員傅鎰毓接辦該處分局事宜一年有餘對于稅收責任尙無溺職之處以其人情和洽手腕活敏雖無起色亦未激起風潮茲不知如何被撤遺席已委王雅軒繼任矣

△明水▽

設立民團　明水警察第一區區官富子清精明幹練守爲兼優是以頗爲人民所稱道現値冬防吃緊胡匪蠢生駐防軍隊屢行出發城內空虛該區官爲治安計特邀集農商兩會在第一區會議表成立民團二百人以保公安商農兩無不樂從云

△哈拉站▽

利己利人　訥河縣拉哈站士紳何雲峯仗義疎財膝下一子生資極敏在常人莫不視如掌珠而何雲峯不惟不加溺愛且能教養以方其子方十歲爲之擇師自已組織民立小學一所外招生徒十數人請錦縣朱廼天爲敎師以自已院宇作爲校舍不取分文供給敎員飲饌薪水四年間耗費不下千金毫無吝容邇來肄業期滿其子瑞麟斐然成章外附生徒亦皆成績可觀誠可謂利己利人也矣

居間疏通

本欄投稿須具眞實姓名然必須另具眞實姓名住址加蓋名章否則無論事實如何槪不揭載

◎質問之部◎

▲蓋平電話局監督者本邑自設電話以來咸稱靈通獨貴電話生時加刁難令人難堪每遇長途電話双方往往聽不眞切必致重話貴電話生從中嚴加橫辱更致惧聽因此悞事者不知凡幾再逢伊們樂時非是學人說話卽不與接電此係常事誰若質問非日說話卽日你着何急再則不答不然卽挂上不與接下近日以來尤爲甚焉一日鄙在商會要本號電話半晌未答好在應付挂錯由此足遂一點鐘許未摘搖鈴不聽呼之不語致鄙親身跑回此項電話長此以往有否何異請問貴局長能否設法維持靈通公餘達覆爲盼（蓋平商界用電話者問）

▲奉天儲蓄會有獎部鑒請問貴部在江縣關西安達呼蘭吉屬雙城等四縣有無支部及代理處併經理者何人祈函告我敝人有意儲蓄及介紹應如何手續亦望函告（有志儲蓄者慶集堂敬問）

▲興京縣長鈞鑒查地方公款關係綦重不准私人挪移或任人拖欠早有明令近聞前主任劉君於上月交卸之時陳欠竟達六萬七千餘元之譜風聞之下不寒而慄區區之縣竟有如斯之陳欠實令人不解而我縣長仍令蘇主任接收陳欠想來必有具體辦法敢請詳細公佈以釋群疑事關公欵未便漠視不避冒昧敢請公佈爲禱興京公民一份子（劉育榮）

▲奉天東三省官銀總號台鑒貴號所出之十二元奉票流通市面各商鄉人民均遂使用甚爲靈便近來有無知之徒仿造假者居多商人使用至於出入欵項不知眞偽實難分別有時而至該號作滙貴行查出即蓋假票二字此票即不能使用商家取送欵項多遭年靑者每年賺錢有限如攤一張一年賺的尙不足包賠之用甚而因此出號者有之洵傾人不淺也今敢請問此項大票若何能以區別請示一要領以免後來再吃此虧而杜奸人行使偽票實爲公私兩便（本埠商家青年人具）

◎回答之部◎

▲長嶺長濟醫院院長張佩敷君鑒查丈放四洮綫三林等站街基係呈准省令辦理凡原業主持有蒙局大照或紅契者均有優先備價請領之權至前放街基已否照章佈告及每號實收地價若干均係前任知事張泰先派員經手丈放鄙人下車伊始關於丈放各站街基案件尙未交接清楚碍難查悉此覆

▲原業主一份子鑒查洮遼綫三林站街基係由前任知事張泰先派員經手丈放鄙人任事業經前任丈放竟事其原丈放員有無私弊之處無從查知此覆十二月二十四日（遼源縣公署）

入事通訊

▼字數不得逾四十二字
▼括弧空格亦照字計算
▼回答由本人直接郵遞

◎季雲浦弟鑒龍江一別數載於茲祈將近況居址詳爲示知韓澄侯啓（住濱江十六道街（慈度醫院））

◎路子賢兒鑒別後念念現在何處來書告我爲盼呼蘭憲兵分駐所（關榮祺候示）

◎齊國俊字子傑自入伍以來音信杳然現在何職駐防何處望賜知爲盼（法庫縣慶和公錢號羅景堯啓）

◎吳晉丹兒鑒自分袂後魚雁鮮通兒現任何職示知爲盼以便問候（麗振東以法庫慶和公錢號啓）

◎文宇達弟鑒自奉中校分別後不詳任何事望告知（麗精一以法庫縣慶和公啓）

◎顧純一兒鑒夏季由洮赴北票任事不知刻仍在該處否來信示知（四洮路通遼站警察巡官杜春陽啓）

◎京兆人張潤田兒鑒前在哈爾濱供差驚聽不知仍在該處否回示知（同上）

◎在奉天體育講習諸位盟兄弟均鑒現各在何地作何事請示知（昌圖東校王覺先詢）

◎廿九師百十五團團長先生鈞鑒昌圖人李振泉現是否仍在貴團充差祈示知（昌圖東校李鵬雲謹啓）

◎趙華宣表兄鑒任差何地家叔及弟均甚念念祈公餘示知

◎李浩然先生鑒數載未晤念念現居何地榮膺何職祈公餘賜教爲感

◎邱天培學兄鑒昨閱時報得悉榮陞引領天南曷勝忭舞前上蕪函切希便中賜教是幸

◎高東岩兄鑒昨晤星五得知兄在德惠乃馳函通候竟爾來鴻絕跡殊深念念切希賜覆拜泉中學費喜開啓

◎元慶吾兒知悉自開赴前線不知現在何處兒見字速來信大石橋公益油坊再轉（父沈桂三字）

◎奉軍第一旅四十九團三營十連劉振鐸弟鑒現在何處差兒如何示知爲盼（伊通銘記劉子芳啓）

◎祁大鵬鑒兄報見得悉榮升砲兵第十九團團長未悉駐防何地便希示知（哈爾濱英美煙公司劉維翰問）

◎祖進修兄鑒自赴前線後兩月無信未悉刻駐防何處希示復哈爾濱英美煙公司（劉維翰啓）

◎張書銘兄兄鑒數載未接芳訊聞兄在五十團前去信竟未得復不知何故望示住音海城和成湧李成蘭啓

◎祝振宇文川兄鑒未卜騖棲無從遣鯉近住何處示知爲盼（懷德城稅捐分局馮印培佩之啓）

◎孫紹武石慶祥兄台鑒由連請假示知何往現任何事得便務請示知爲盼通遼縣憲兵所（洪俊鵬啓）

◎任經榮王振凱兒鑒由京別後屈指數載音訊久阻渴想殊深如承弗棄望將近況達知通遼憲兵所洪俊鵬

◎溫趾鏡兄鑒遼天分袂數載音杳近在何處作何事業速示爲禱（奉北大營第二補充團副官陳樹棠）

◎關旅四十九團三連連附宋廼推表兒鑒貴師以來未通信請將防地賜知爲盼一三軍二補充團馬廷福啓

◎祝振宇文川兄鑒未卜騖棲無從遺鯉近住何處示知爲盼懷德城稅捐分局（馮印培佩之啓）

◎張景榮兄鑒昔在十六旅部不知近狀如何或有相知祈轉語爲感高伯瑛（自吉省依蘭騎兵一營部啓）

◎韓忠義胞兄鑒自臨江砲隊速與交河縣家去信迄今七年久未見信閱悉回覆（大石橋聚興永弟韓忠山）

◎齊泰然兄鑒久未晤面亦未通函不悉刻在何處作何事業祈示知爲荷（弟郭雅齋自新立屯商福增啓）

◎次子徐子成年十三歲八月間投軍今不知在某大營充差諸君子知伊賜信者定有重謝測量局（徐茂宗）

◎郭政修劉文煥兄鑒奉垣拜別迄今二載每欲通訊苦無地點望兄報速將近況示明通遼憲兵所（洪俊鵬）

◎趙俊英孫繼武兄鑒別來數載尺素滯通殊失問候歉甚不知現在何處應任何職示知通遼憲兵所洪俊鵬

◎由山東蓬萊移居關外二十字之王氏族人鑒現因敘譜往事不詳知者請示知昌圖東校王嘉陞孫昭珍詢

◎穆旅中校參謀王仲甫二哥年餘未通信念甚請將防地示知爲盼北大營一三聯軍二補充團軍需劉隆民

576

扶陽固本丸

此丸係補天氏大醫士新發明純採雄獸之腎牡禽髓之珠玥之英花草之精用化學法提鍊修合爲丸有水火相濟之功陰陽相生之妙性質王道功效甚速誠不可思議屢蒙歐美各醫學博士推獎故與市井牟利牛溲馬勃者實有霄壤之別無論老年少年所患陰虛陽萎之症多年不愈速服此丸快其藥性達到舊發陽道蘊蓄丹田陰陽鼓蕩琴瑟調和復能壯筋骨補氣血添精錮髓返老還童如常服此劑雖昕夕從公精神不倦不愧扶陽之秘寶補身之良藥也。主治先天不足後天戕代。命門火衰水火不濟。色慾過度腰膝酸軟。下元虛弱夢遺滑精。年老氣弱陽萎不舉。情竇早開陽莖短小。交媾不歡臨房畏縮。精竅不固交不耐久腎精衰敗交不受孕。氣血兩虧耳鳴目眩。手淫過甚精敗陽痿。百體委頓精神恍惚。服法每服五丸每天早晚空肚用白開水送下價目每盒現大洋一元每打現大洋十元雙料每盒現大洋二元新到婦科聖藥「月圓」此藥專治婦女身體虛弱面黃肌瘦經水不調經來腹痛等症每盒現大洋貳元●外埠函購各藥一律另加郵費

西藏青果

本堂不惜巨資特由西藏運來青果其味清淡其性溫和專能化痰清熱除胃火能止咽喉疼痛口乾舌燥等症服之立能生津止渴降火滋陰清肺熱安心神寬胸利氣平喘消痰可稱獨步將此或用開水沖飲代茶與龍井無異故常服此果有百益而無一弊●大合銀幣壹元中合銀幣五角各寶號如願代理經售酬勞格外從豐奉天辦香廬藥房啓

奉天省城內金銀庫胡同省長公署東首路北辦香廬藥房獨家出售

廣嗣金丹

人生未有斷身先有此腎腎爲先天之源五臟之本十二經之根而性命屬也蓋人從情慾而生不免爲情慾所累或勞傷過度以致陰虛或戕賊太甚以致陽竭此甚或夢遺滑精見色流精未交先洩既交不久精薄精清或變淋濁或成痳氣從此腰膝酸疼耳目昏眩神思恍惚古體委頓或以陽虛多寒或以陰虛多熱此皆腎經衰敗所致[illegible]不經固房事過度精竭神疲老年血枯精神委頓下元虛寒[illegible]五勞七傷諸虛百損以上諸症略述不詳欲知詳細請閱仿單價目每盒大洋貳元每半料八盒現大洋拾四元奉天辦香廬啓

化痔

痔瘡之種類甚繁有牝痔脈痔腸痔之分又有酒痔色痔血痔氣痔之別究其患痔之原因大都濕熱下注醉飽行房陰虧熱甚房勞過度以致橫解筋脈精氣脫泄成瘻成塊或瘻或痛者爲痔膿血淋漓管長數寸黃水紫血脫肛疼痛者爲漏本主人得家傳秘法虔製此丹無論新痔舊痔內痔外漏結核成管脫肛流血痛徹心肺速將此丹用白開水送服一丸每日三次縱使數十年極重極危之症連服一料亦可斷根不發百試百驗每瓶現大洋一元每料五瓶現大洋四元●另有雙料化痔丹功效尤速每兩瓶現大洋兩元八角每料六瓶現大洋七元如日久成管另製包愈惡痔去管膏雙料每瓶現大洋貳元單料每盒現大洋壹元內服外擦見效更速

痰

咳由痰生痰消咳止故止咳必先消痰此理人盡知之試問痰何以能消的靈消痰藥品係何種則人皆茫然矣僕體弱患咳多年消痰無法恐久咳成癆遂不惜金錢日謀消痰之藥凡流行海上及普通治痰者莫不購服其如服藥難夥痰咳益甚咳愈甚則痰愈熾日廢飲食而夜不安眠神疲力乏骨瘦如柴癆象已成勢極可怖厥後購得桂氏驥製半夏麯乃照仿單日夕服之以覘其效孰意吞服未幾忽思睡睡醒咳止而思飲即痰亦不便即結購一打服未盡而痰若失由是咳竟止體亦健於今三年痰咳斂跡驥製半夏可謂海內止咳消痰之無上聖品也爰述大略以介紹患痰咳者●直隸警務處王品山謹啓奉天辦香廬藥房錄登

價目　每大盒現大洋貳元四角　小盒現大洋壹元貳角　每打小盒現大洋拾參元貳角　△試服盒現大洋貳角　△大盒加倍

上海 人壽醫藥室 餘年氏 秘製

珍珠鏡面散

沈製羊脂珠粉鏡面散專治男女老幼面上雀斑粉刺烟刺酒刺紅瘰白點等類雙料每瓶現洋五角單料每瓶現洋兩角半

沈製生髮膠

男女老幼脫髮禿頂包可重生新髮黃髮能烏轉黑大瓶現洋五角小瓶兩角半

美國威爾勃醫生製 奶香白玉粉

閨閣女界可代粉用滿面芬香每包壹角

上海寶羅製藥公司 湯森氏 最新發明 美容奇藥

生毛髮藥水

此藥神效奇驗凡極病後產後血枯之禿髮去及脫之髮均能速生每瓶現洋壹元每打拾元

專治雀斑靈藥 愈斑光面水

此藥專治面斑汗斑及雀斑等有極神效數日即可退斑光潔如美人之容每瓶現洋壹元

專治酒刺面皰藥水

此藥專治面皰酒刺粉刺鼻赤風疹等症將藥水擦患處即見奇效再擦即愈每瓶現洋壹元

美容奇藥皮膚白色素

此藥能令肌膚潔白細膩專治男女老幼面上諸般不潔之症擦之立見奇功每瓶現洋壹元

調味精粉 味之素

▼現在各界家庭和各飯館等處都使用味之素做菜日增一日就是減省得手工和費錢極爲理財的緣故了

（罐頭比瓶貨常用有利）

G-70

日本 帝國大學醫學博士 三浦 田中 稲田 下山 山口 五大先生保證實効

婦病 命之母 仙方

本藥房採取世界之靈藥。參照東西之仙方。適用化學製煉方法。配合成劑。最宜亞東人士。根除各種病症。誠濟世良葯也。今復爲中國婦人一般服用。均皆立奏奇效。敝號之光榮莫大焉。茲特舉得癒來函一例。以證所言無虛。敬請患病諸賢。放心早日服用。藉得健康。

奉贈 婦人病治療法書

本葯房爲普及衛生起見、無論購葯與否、均一概頒送。不取分文。如欲索取者。即請函知敝號可也。

感謝信

奉天通江子張名九先生來函云敬啓者、拙荊罹病多年、醫葯罔效。後託奉天友人轉購命之母十七天葯。鄙內人日日服用。俟將葯用盡。病症全癒。特奉寸楮。聊表謝忱。

專治各症

經血不調、先後失期、行經腹痛、血色不正、肝氣血虧、頭痛目眩、神經衰弱、四肢無力、赤白帶下、子宮粘膜炎、子宮頸炎、子宮腫痛、子宮虛冷、久不受孕、難產流產、懷胎惡阻、產後腹痛、子宮實質炎、子宮痙攣等

各埠大藥房均有代售

如蒙定葯、請至郵局購買滙票、日本票、中交銀行票、郵票、或用郵局代收法、函知敝藥房、當即原班將葯送上、不致有誤。

藥價

二天葯	五角
五天葯	一圓
十一天葯	二圓
十七天葯	三圓
三十天葯	五圓
七十天葯	十圓

本舖 笹岡省三藥房啓

日本東京市京橋區新榮町四丁目一番地

振替東京五〇五〇番

招報僞造仁丹製處懸賞銀壹千元

寰球無二 常備神藥

中國政府註冊商標

●凡有查明僞造確與仁丹外觀同一者之工廠或僞造人加具證物報告者奉贈此欵（報告人之芳名斷不洩漏）

近來查有奸商秘密製售與本行仁丹全同外觀之無效粗劣僞藥故本行查探其製造原處以維持眞正仁丹之聲價并消除同胞被無效僞藥所受之害難且慨嘆向上民國之國際地位恐因一人之不義行爲所汚損致危及民國四萬萬同胞之名譽及治病之安全茲擬依國家之法律加以懲戒幸祈按後列各條密報由本行薄呈酬銀壹千元

●投報處爲上海英租界河南路東亞公司。漢口英租界湖南路仁丹公司。天津日租界旭街仁丹公司。三處均可選擇函報或本人面告

●對於同一僞造者倘有二人以上報知時先報者如數賞銀惟分別先後以郵票上蓋有郵局日戳爲証本人面告則依親到日時定之

●奉給賞銀應俟確認僞造人後實行

●對於有價値之報知酬贈前列賞銀以外之謝儀

△本行此際特對於僞藥製造人慫慂速悔前非聲明謝罪自首者特示寬大

仁丹總行 森下博大藥房 謹訂

神皋雜俎

本欄歡迎投稿

小說

社會小說 續水滸傳 (三九)

(冷佛著)(禁轉載)

第三回 過街老鼠劇匪陞官 浪裏白條散財均富

衆人都聽了喜道。這話很是。就命。在山上監管。等候有梁山回報。再行發落。史進又喝問熊老六道。你那哥子。怎不回來。熊老六道。俺今無將軍將令。不敢動身。若能與兄長見面。必來降的。史進道。這樣也好。俺今與你去走一遭。他不降時。你須仔細。當歸要點撥人馬。即刻下山。張順攔住道。兄弟且住。兄弟爲三軍之主。不可輕動。現在有許多緊要事。應該與時觀察哥哥。商議辦的。愚兄爲水路援軍。此事倒當得效力。又可於經過村鄉。借些糧米。就週濟貧苦人。也是好的。史時等二人大喜。就命那熊老六。隨從前去。吃了杯酒。相送下山。時遷爲李四差人。請和一事。回店要問問王小二。有無頭緒。史進也盤查倉庫。點驗人馬。直鬧到次日巳刻。方纔休息。話分兩頭。且說熊老六跟隨下山。手無刀刃。一路就與些嘍囉。追隨馬後。欲待叫苦。怕人譏笑。恨的在心裏後悔。怨罵化膵狗道。早知這樣。何必請降。約行有二三里路。天已大明。張順又喝叫老六。在前引路。只見有一座大山。並無房舍。因被那日光照耀。現出有假光萬道。耀人眼目。張順笑問道。這却作怪。這山怎這樣炫人。熊老六嘆口氣道。不瞞將軍說。這山叫萬寶山。山上山下。俱產金銀。爲因是張休昏瞶。貪花好色。有如此寶物不取。只知作樂。可憐他兄長雄心。若不爲此山時。那能與宋大王爲讎嗎。及今也悔不迭了。張順於馬上喝采道。好寶物。看了多時。忽見有一匹飛馬。繞山過來。一逕往安鴛莊飛奔著跑。張順道。看。像是呼延灼的那匹馬。命人追趕。那里趕得及。只得又催促人馬。奔汶上縣。離城不遠。只見有避難的男女。攜老扶幼。慘不可言。都聚於樹陰底下。坐地乘凉。忽見有張順人馬。來至面前。嚇的又驚駭亂跑。張順大叫道。不要跑。我等都不害人的。內中有膽量大的。跕住了脚。張順下馬道。你這里人。何故這麼跑。那人把張順看了看。但笑著不敢說。催問半天。嘍囉要舉著拳打。張順攔住道。你這鳥人。也眞可惡。問你怎不答一言。那人又顫了半日道。好漢容禀。這里因來些人馬。都是好漢爺爺。誰敢不敬。但是把我們男女。踐踏壞了。那敢不躱避。見了就要銀錢。要酒肉。大熱的天。還須與好漢爺爺作飯。完了還姦淫婦女。張順聽了。不甚樂意道。可是我梁山人嗎。那人道。不是梁山的。是東遂萬寶山。安鴛莊的。爲首的叫什麼熊老武。昨日一夜。他壞了十七八個老小。這位好漢爺爺。果眞是英雄了得。(未完)

警世小說 劫火鴛鴦 (七)

(雅客)

黃沙萬里。行人稀少。但聞笳聲。入耳心酸。時幕內有二戎服軍官。煮酒促膝。惟年少者焦灼萬狀。對長年軍官曰。『盡孝者。不能盡忠。盡忠者不能盡孝。輪吾頭値也。年長軍曰。每見軍席不暇暖。食不暇飽。似有懷者。憑此美酒。與君分憂。可告我乎。梅魂對曰。每欲懇祈營長。未有得便。今承營長下賜。爲能縷語。以去年奉直起釁。迫在檐關。恐奉垣兵燹。吾上舍老髮下乘黃兒。全憑拙荊十指。慰親撫兒。今別將二年矣。探尋無著。爲人子者。寧不傷心乎。年長軍官愀然曰。彼時流離。致令堂賢媳秀兒。即甘放汝投軍乎。少年曰家慈忠直。自奉直兩軍。厲兵秣馬。即促我投軍。臨行三日。阿母牽裾密縫。謂我敗歸勿相見也。人非草木。巾幗弱婦。尚有報土之心。我堂堂七尺鬚眉。允當效力前趨。若山川大澤。飛禽走獸。彼蠢蠢動物。尚能禦其外侮。何況彼軍貪暴。掠城劫鎮。任其蹂躪。小民豈有安枕之日乎。幸承母教。受國家栽培。斬關退敵。得有今日。誠感五內。現邊境安恒如故。敵軍那敢犯界。頗於此際。謀母子團圓。再事報效。瞑目九泉。不敢忘也。年長軍官。甚嘉其志。佩其母妻。遂許假偵其親耶。

少年軍官者。即張梅魂也。長年軍官。乃駐防某地之營長也。自梅魂投軍。屢立戰功。而升至連長。某營長頗得神助。也是日聞梅魂之言。即令其兵士十餘人。入山訪其家小。並靖山寇也。梅魂領兵巡山。一日黑雲密佈。大雨傾盆。衣盡濕。戎服寒。觸其當年。由哈旋家。値雨而全家團圓。今則衣濕。而親不在。正焦灼間。視朦朧雨點中。有村落爲。近則大士庵。心焉驟喜。十餘軍士急欵山門。有尼持傘出。梅魂同前。勿驚。軍亦人也。絕非暴軍。以天雨無宿。祈庵主慈悲。俟天明即發。絕不相擾也。尼同禀。老尼意弗納。嫗曰風巨雨凉。棲止無地。軍人乃國家之保障。留其一宿無妨也。老尼頷諾。即延之入。(未完)

筆記

▲文藝叢考 (續)

(陶明濬)

詩說雜記三十八

雖然感應則誠有之。而眞知是非者。乃足以語於此。夫退之二語綴淺。不如六一二語之深切。而晏不之覺。豈非眞知是非之難乎。譬如越人臛蛇。以饗秦客。客以爲鯉也。食之而甘。既而悟爲蛇。攖喉而嘔之。此寧得謂之知味乎。趙有曲者。託爲伯牙之聲。世人競習之。後聞其假託也。乃束指而罷。此寧得謂之知音乎。郢人爲賦。託以靈均。後人終曉之。而不之學。作僞欺人。又有何益哉。宋人得石燕。以爲美玉。後自知爲石。乃從而棄之。自欺自信。安得終於此乎。世之以詩欺人。及自欺。其爲弊。亦正與此等。若遇易牙。則其味必不失。若遇鍾期。則其聲必不失。若遇倚頓。則其寶必不妄。若遇相如。則其文必不冒。故世不乏明達之士。惟妄人未必信之。所資以取証者。又非愚則謬。安得不反白爲黑。倒上爲下乎。

談叢

▲武師尚雲祥 (續)

(遼西沟南紹原 古燕張北飛述)

勝負定等級。勝初級者名二級生。勝二級者名三級生。三級生較刀劍。勝三級者名四級生。四級生較戈矛。勝四級者五級生。五級生釋頭盔。六級生解防具。(頭盔防具皆比較時著之以防意外之傷害者如古之盔鎧然) 勝諸級者名學員。較白刃。學員又以勝負分中上高三等。再勝者稱博士。博士又分武術武學武道三種。計當師傅教卅年。授徒三千衆。除壯飛一人奔殿外。其餘生徒。莫不有良好之成績。而可稱博士者。吾友許笑羽。靳振起。李閣臣。劉明。劉華甫五人而已。至若那耀臣。吳湛禪。張定一。吳子珍。池寶山。當雄飛諸人。皆高等學員也。噫亦難矣。

先生授徒校舍。在西直門內彌勒院。名曰湛廬。前臨僧舍。後仰城頭。半畝小塲。平滑如鏡。爲徒衆講武之地。塲之南端。疎竹百十株。環作『口』字式。前置石製桌机各一。先生說法處也。塲之四週。匝以松牆。蒼蔚可愛。近窗則奇葩異石。點綴盡緻。而於梅菊菖蒲木變石尤夥。景物幽然。塲東面城。廣舍十楹。生徒宿舍。及風雨操塲也。先生所居。則爲南端一室。畫棟雕樑。明窗淨几。寶鼎爇香。供奉達摩暨岳聖像。名人墨蹟。則懸牆頭。書史經文。則置案角。戈戟霜刀。羅列滿室。門楹一聯。筆意秀勁。爲趙幡佛題贈。其聯云。種竹栽花閑情逸事。談經說劍俠骨佛心。又生徒宿舍聯云。鬱鬱城頭王氣。嘐嘐枕畔雞聲。爲吳齋鄦先生所作。傍案近窗。有蒲團一。課餘之暇。先生即趺坐其上。或閱參周易。靜悟禪機。或閱明所學。著書自娛。著有武道心悟湛廬第子記二書行世。蓋厭紛華侈麗之疚心。故作逃禪計也。嘗謂弟子曰。天下之事。無則無憂。而有則足患。無世界社會人類。則無此身。無此身則無一切魔劫煩苦。今不幸而有此身矣。又使此身之外。有此劣技。苦已極矣。奈何又爲爾自縛。赴茫茫之苦海哉。特吾不能爭榮辱於塵寰。亦不能矯人情而遯世。天從吾欲。使吾常與諸子共此朝夕。樂吾天年。俾後之過湛廬者曰。此當年尚某授徒處。於願足矣。嗚呼。先生其武當全一之流亞歟。抑別有懷抱歟。失志無聊。故爲寄託歟。何瀟洒清高者又激昂悲憤若是也。今先生已年將從欲。猶乘教都門云。時甲子十二月古燕張北飛附識。(完)

別錄

▲半畝寄廬說繪 (五)

(儒丐)

山水畫刷色。無非欲補墨氣之不足。餘繪四時山貌。無色則不足以濟事也。色爲墨之佐。切忌墨光爲色所掩。故刷色一道。宜淡宜清。不可濃濁。假使水墨渲染。氣韻已足。則無須刷色。

設色山水中之橫點遠樹。古來多以汁綠(花靑七藤黃三)爲之。余不以此法爲然。點遠樹仍須以墨使高下前後。參差有致。濃淡得宜。待刷色時。但以青黛渲暈之。則倍極韻致。較之純以色筆點者。其雅俗不可以道里計。

生紙設色最難。筆不宜濕。今人有謂刷色須以疾迅爲之者。此謬說也。筆底疾迅。施之於熟紙則可。遲則恐傷墨光。若夫生紙。偶爾不愼。則顏色拖累成塊。濃淡不能渾成。暈之不開。無法拯救。放生紙設色。以緩法行之。可以無過。務使色與墨合。漸濃漸淡。無半絲痕跡。則得之矣。若盲然塗刷。紅紅綠綠。此一塊。彼一片。是猶無鹽傳粉。欲效西施之娬。適足以增其醜而已。

設色者。所以顯山石之面目也。譬如西子。淡粧濃抹。不害其爲美。粗服亂頭。亦具天然韻致。始妙。故山水之眞美。不必以色顯。而得色益以增其娬媚。反之。則爲唐突矣。

北宗山水。以色爲要素。南宗山水。以色爲輔佐。吾人所習南宗也。要在筆墨二字。畫一幅山水。不可先存設色想。全體既竟。再謀設色。即不設色。亦無害其爲山水。(未完)

前日本欄『二名一樹』句『名』字係『石』字之誤『宜重光』重字下脫一『光』字。

余前所作說繪。並無存稿。今已不復記憶。所言爲何。盖隨手漫書。原無保存價値。玆稿亦係漫書。因健忘。或蹈重複言之。前作恕不再錄矣。

儒丐附言

著述

▲醫人略傳 (十二)

(王璸)

郭玉

郭玉者。廣漢雒人也。隱者涪翁。精針術。善脉診。弟子程高。盡得其傳。玉又師事高。學方診六徵之技。陰陽隱測之術。和帝時爲太醫丞。多有效應。帝奇之。迺試令嬖臣美手腕者。與女子雜處帳中。使玉各診一手。問所疾苦。玉對曰。左陰右陽。脈有男女。狀若異人。臣疑其故。帝歎稱善。玉爲平人治。一針即瘥。或一藥即愈。爲貴人治。有效有不效。帝聞而異之。適有貴人疾。帝命其羸服變處。一針即瘥。召玉詰問其故。對曰。夫貴者處尊高以臨臣。臣懷恐怖以承之。其爲療也。有四難焉。自用而不任臣。一難也。將身不謹。二難也。骨節不強。不任針藥。三難也。好逸惡勞。四難也。夫醫者意也。重以恐懼之心。加以裁愼之志。臣意且不盡。何有於病哉。此所以不愈也。帝善其對。年老卒官。

醫史氏曰。郭公之論四難。慨乎其言之也。余聞諸父老言。前淸時。帝有疾。召御醫診視。屏氣不敢息。按脈輕不敢重。跪於御前。俯其首。(未完)

新詩

◇謝

(程鼎興)

在荒蕪山野間。
荊棘亂蓬中。
一顆不知名的花樹。
含苞着許多欲吐未吐的
蓓蕾。
你愛惜它……
移栽在自己的花園內。
等它開放了這些美麗的
苞子。
將摘下其中最可愛的生
命之花。
贈給你呀!

十三。九。二五上海

◇雜感

(砥中)

一
不睡的我。
怕夜半的鐘聲。
杵也似的敲我底心絃!

二
沈睡人的鼻呼聲。
只能擾人清夢。
不能喚醒自己。

三
催人早起的。
是喔…喔…的雞聲。
但——
怎奈昏迷不醒的人們!

四
白骨堆積如山。
鮮血滾流成河。
不過是點綴着胸前勳章之
代價!

五
風吹得滅星星之火。
可是火到燎原。
風爲何反成助手呢?
朋友——
告訴我。

六
領會自然的沈默。
比一切文字言語都强。

七
如泣如訴的蟲聲。
何曾喚醒地下長眠人的夢!

……十三。十二。二四昌圖

實業欄

◎麻袋行情平穩

(大連經濟通信員廿四日發)

本年麻袋市況貨缺價昂之原因業已報載十一月底時當特產上市正殷麻袋貨缺甚價値亦隨之而漲現貨金票八十錢十二月底受交之期貨七十五錢明年一月底受交之期貨七十二錢左右之高價以後印度行市漸趨低落本地行市亦漸落昨今現貨六十八錢明年一月底受交之期貨六十六錢左右情形平穩聞現下印度方面行情稍軟日印匯水亦平和來貨亦漸增加雖然特產上市殷盛之時將來似不能大漲云

◎辦理江蘇農業貸欵局之商榷

吾蘇近被兵禍流亡載道田畝荒蕪急振之舉已次第施行而善後維持生活方法尙未能着手舉動有議辦理農業貸欵局做歐美之先例作救治之方針者法至良意至美也啓宇不敏已作農業貸欵制度之研究一文並與過探先先生草農業貸欵局辦法及鄉村合作社章程仍恐議者不明究竟故草此文以資商榷

(一)農業貸欵局何以創辦於九縣也

嘉寶崑太淞靑金上宜九縣爲戰爭區域受兵禍甚慘棉稻失收農具破壞耕牛傷損膏腴之區驟淪困厄若不從速貸欵救濟則農事之復興甚爲困難而社會狀况更無安寧之一日故貸欵而先此九縣者救急也况此九縣之農民勤懇素著所貸之欵不患其不能淸償

(二)農業貸欵何以與市政分離也

農業貸欵之性質與市政貸欵之性質不同農業貸欵多半放之於用地種子肥料生長之作物而市政貸欵多半放之於房屋道路裝修等等市政貸欵比較農業貸欵爲活動而不如農業貸欵之安全市政貸欵在一市範圍內管理查察易於周到農業貸欵在鄉間管理查察難於周到災區貸欵雖市鄉均須顧及而究不能不劃分也

(三)農業貸欵何以採取政府補助及信用合作制度之精神也

按現農業貸欵方法有四種一爲政府設立農業銀行法二爲埃及式貸欵法由政府向農人保証私立農業銀行之可靠三爲德國之洛費生式組織鄉村借貸協會四爲利用現有之農業銀行而改良之政府設立農業銀行在奧大利亞紐西蘭及菲律濱群島雖著成效而在歐美各國則成績殊劣蓋單恃政府之力壓其上而無私人合組之精神維持於下良果殊不可必埃及式農業貸欵法雖矯正政府管理之缺點而由私人設立銀行政府保證其資金及三分之利息其銀行之費用殊低因其與政府有所接洽凡收稅員徵收稅欵時得同時處還貸欵然因利率過低故投資者不甚踴躍洛費生式之鄉村貸欵協會之優點有六(一)組織本合作精神祗有會員能貸欵非會員僅能存欵(二)貸欵僅限於最小區域內農人相互間之能力信用甚爲了解(三)會員負無限之責任(四)資金之籌集由下列數種(甲)會員與非會員之儲金會員之儲蓄利率稍高(乙)省立銀行或私立銀行貸欵(丙)股欵(丁)公積金(五)管理機關費用不大(六)貸欵分兩種平常貸欵與臨時貸欵平常貸欵期限由六月至三年分期還本然依照吾國情形欲以有餘農人資金濟不足農人之困厄不苦知識之未充即苦經濟之窘困勢非有一機關主持於上濟以資金提倡合作精神逐漸的使農人經濟上互相扶助而不必政府之資助焉

(四)農業貸欵事業內何以先辦短期及中期貸欵也

災區內農民之所極感困難者爲有用地而無種子肥料器具耕牛也故爲救急計必先辦短期及中期貸欵且地產長期貸欵需時甚多吾國地產之轉移甚慢故辦理地產長期貸欵不妨稍緩

(五)農業貸欵何以必限定於生產事業也

農人若貸欵以爲兒女婚嫁之資親族喪葬之費則所貸之欵徒增浮靡反增農困若貸欵限於生產事業則農人知貸欵之目的爲何對於耕種畜養上益加努力既濟其艱危復勉其勤懇也 (未完)

新潮飛沫

古典主義和後期印象主義 (續)

(奉天美術專門學校白亞)

後在一千九百年復出品于沙德曼兒的沙龍于是崇拜伊的人多像瘋子一樣擠滿在伊的住屋伊一千一百六十七年結婚一千八百七十二年生了一個兒子伊歸隱到家鄉之後妻子仍然住在巴黎伊來往于家鄉及首都之間享家庭之樂一九〇六十年乃死于家鄉耶士

伊一生最著名的創作『水浴』及『白菊』等皆美術界空前之創作伊的畫面上幅幅皆充滿了健康的力和流水似的線條并且用別人所不能用的墨色和圓而且潤的筆

哥洞生在一千八百五十三年于荷蘭的格多森堡之小屋伊一生中改過好幾次的職業先從事爲美術商人的裝包夥計因得悉純正之藝術品不得社會之信仰乃忿而去後又爲某教會所經營之寄宿學校聘任法文教師伊奉若校長的命到學生的家庭裏去催交學費看到貧苦學生的家庭生活之慘于是這位青年教師覺得很可憐而且憤慨祗好空着手愴惶回校校長聞明了這回的情形便把這位青年教師辭退最後伊得着一位扶助的人得進亞姆斯特丹的大學又因爲同情于平民而被人驅逐了一千八百七十七年到比利士的一個礦裏去開始伊的勞工生活一千八百八十年第一步踏進宗教的坦道用伊像火一樣的熱情明鏡一樣的良心說宗教的道理充滿着一肚的愛和犧牲去作悲慘的礦夫之教師在一個年頭裏看見窒附施流行老少男女多傳染了不少伊把平時所餘的金錢完全拿出來充作工人們的藥資而且去做比婦人還要細心的看護後來伊的父親便把伊強捉了回去

伊一生改過三次職業直到三十歲的時候才脫離了種種的束縛而踏進伊本性相近的藝術的道上去

那時候伊有一個堂兄是一個畫家正住在赫格的地方伊去拜訪伊的堂兄見了伊堂兄的畫一腔愛好的熱情像潮水一樣底風湧便再也阻制不住了于是開始在他堂兄的畫室裏不絕的研究但是沒有息幾個月的功夫伊復到巴黎纔認識了大畫家高格和白朧兒見了他們的一個沒有丈夫而有五個小兒的可憐撲特兒伊也不問自已經濟狀況的高底就慨然收容了她們母子六人可是伊從此就負上了一個極重的擔子那時候伊父親又第二次來找伊這回子是隨着伊父親上不拉奔去了 (未完)

遠東保險公司通告

敬啓者敝公司哈爾濱支部擬於民國十四年一月一號取消實行移歸德利洋行代理敝公司在東三省所有水火等險事務全歸該行照舊辦理故自一月一號起凡關於敝公司一切事務祈向哈爾濱道裡德利洋行接洽是荷恐未週知特此佈告

哈爾濱遠東保險公司謹啓

商民儲蓄會聲明副會長辭職脫離之關係

啓者鄙會拜泉縣分會副會長楊惠卿君於夏歷冬月十五日因事辭職於鄙會完全脫離關係自此之後關伊所爲事務以及欵項等事歸該君自行處理鄙會概不負責特此聲明週知

安拜商民儲蓄總會謹啓

敬啓者近年以來敝號因酧報顧主起見每至年節有各貨減價之舉前月新張曾經減價贈品刻因新年方至仍照先年酧報章程自陰歷臘月初一日起至年底止各貨一律減價九扣以報惠顧之雅意如蒙賜顧務祈早臨勿失貨多價廉之機會另備綢緞幛料甚多特別減價八扣專此敬告

奉天城內鼓樓東 瑞林祥元記謹啓 中國電話一百九十七號

陸軍團長蕭國慶以强權與李道三等夥謀隱匿氏叔翁松昌不現僞造債劵威逼押結欺壓平民行同胡匪氏已具呈保安總司令部經軍法處傳訊三次並派員同氏至蕭宅叔翁確在伊家隱匿仍是頑抗不交所有僞造債劵數目無論多寡氏亦斷不能認爲有效特此登報聲明

關那氏謹啓

恭頌彰武縣警察所長之德政

(王恕字裕寬 保甲所長 王文學字書閣 二君)

竊我彰境地處塞邊荒蕪之區實爲奉天西北門戶開闢以來胡匪出沒無常幸有王君裕寬任警長之職督隊痛剿始行消滅地方賴以平靜數年前因王君老成幹練克盡職業蒙上峰調任陸軍營長之差壬成年我奉討逆軍興軍隊開赴前綫胡匪乘機蠢起不下千百之多盤踞地面擾害商民不堪設想尚有失守圍攻之鎭地方岌岌大有朝不保夕之勢氏等出於無奈呈准列憲始將王君裕寬請調回彰仍任原職警長之差而王公竭力維持一般匪類宵小遠遁近二年來地方肅靜實賴王公治安有方之力也今秋間又逢奉直宣戰陸軍完全開拔胡匪乘機竊發於鄰縣搶擄綁縛無惡不爲而王公預之以先協同保甲所長王君書閣親督所屬下鄉遊擊雖而寶境不安該匪莫敢越雷池一步嗣因匪衆鴟張擾害鄰境各縣警甲剿捍鋒銳因二所長素有善戰之名蒙上峯電調會剿出境遊擊一月有奇與匪鏖戰數次勇敢直前身先士卒斃匪多名救下人票得獲槍馬一種惡匪受創不支逃遁四散而王公奏凱回彰保我治安如磐石捍衛鄰縣如泰山我商民享此昇平之福追本求源皆賴警甲二所長之所賜也商民等感戴莫名僅登報端以佈謝忱

彰武縣 本城 哈套街鎭 大廟鎭 商務會全叩

恭頌孫團長陳營長郝營長路營長之德政

地方之不靖悉由於長官無愛民之心與安民之政以致盜賊蜂起搶劫綁擄民不聊生苟有愛民安民之長官爲民解倒懸之憂民雖至愚自必襁饋而不忘於夏歷十月二十二日有大股胡匪千餘竄入本區經過之處搶奪綁掠慘不忍聞鄙人本非富有擬子鳳山惧匪逃避匪窩被匪綁去二十餘日音信毫無闔家人等號泣無益以爲此子有死無生幸逢東三省陸軍騎兵第十三團團長孫興武第一營營長陳樹寬第二營營長郝璽臣第三營營長路安平君帶隊剿匪追到江省界二嗎哈哈與匪激戰奮勇直前擊斃匪人三十餘名打下人票三名擬子鳳山亦在其內當蒙各長官種種優待竟得安然歸家闔家老幼懽呼稱慶若非孫長官等素有愛民安民之心何能使鄙人闔家重逢是皆我長官之所賜也用特鳴謝諸報端以誌感戴不忘云

長春縣鄉三區太和鎭民戶任發謹啓

恭頌奉軍各旅團營長之功德

竊查撫邑地當前綫首宜受創而牢未受敗軍潰卒之蹂躪者非賴王團長鼎忱親率騎兵奮勇直前追擊迅速之力曷克臻此溯自直軍於歷陰十月初一日夜半間時退怯該騎團即於二日拂曉入城先撫民心繼維秩序商皆開市買賣以公軍令森嚴秋毫不犯商民迎以壺漿婦孺全無驚避羣情安寧現狀復原而丁團長怙亭亦率步隊繼續開到駐紮城外不擾市廛軍紀則倍極嚴明地方則妥爲保護商民安業雞犬無驚衛以文明各國之軍士有如此之嚴肅者亦幾希矣而尤有感洽民心者第八旅丁旅長介臣前於初三日過境其經過各村見有十室九空之苦聞有號寒泣饑之聲激發佛念慨義解囊自行賞發小米紅粮四百包以賑災黎能於軍事倥傯之際猶存極民水火之心憐憫鴻慈全活蟻命即古之名將而能暇念及此者詢數千年所難得也至初四日于旅長藍坡黃團長武團長中原亦先後督師前來當即分往各鄉收容潰卒不遺餘力是以山無匿匪野乏逃軍縣境得以安全人民未遭擾害復經郝顧問葆臣查收鎗械搜索匪遺防落匪人之手杜絕將來之患其肅淸戰區撫綏良善者無微弗至我邑人民則受賜無量矣感戴至誠難安緘默謹登報端背彰公德

撫寧縣警察所所長 王蔭梧 保衛團團總 吳樹萱 保衛團團佐 張元善 商團團總 徐長發 商團團副 張連文 商團團副 祖康燮

恭頌吉林警備隊第一營營長王維藩之德政

本區地面遼闊距城窎遠並與二區毗連久爲胡匪之藪自軍隊開赴前綫比時吉林警備隊駐長鎭守藉保治安詎意著名匪首大龍等一千餘名到處擄掠十室九空幸蒙駐長警備隊第一營營長王君維藩率隊下鄉晝夜堵擊調度有方已將匪首大龍擒獲決斃匪共夥並兼紀律嚴明私毫不犯以故我區安居度日受益良多想營長王保爲客隊竟能與民痛除匪患足見爲國爲民衆民等感德無極惟有登諸報端以昭功德

長春縣鄉三區八九甲公民 崔國舉 祁世發 宋成九 周德發 宋成顯 從林山 鄒廣玉 趙奎林 何廣居

577

火車　滿鐵幹綫

奉天

佳良行營業廣告

城內四平街路北

電話七百四十號

專運新式鐘表製造鑲嵌珠石翠玉首飾及閨媛貴婦粧飾品技術精緻體裁優美鐘表修理保險眼鏡接嵌如新

仁章絲織公司廣告

本公司開業有年經營絲織事業延聘浙杭技師督造各種純絲織機花緞各色三閃織機花緞改良二三調花緞各色純絲織機花絹織機花紗雙梭綫地緞出品力求精美花樣特別翻新久經銷行津滬粵閩湘滇營奉各大埠深爲顧客贊許茲因推廣營業起見特來奉省設莊以便顧客就近購辦凡蒙賜顧備極歡迎倘蒙出樣定織尤爲歡迎之至限日交貨決不愆期諸祈公鑒

計開各埠批發分號地址

上海批發所 天津路㘣柱記杭莊內　營口批發所 西大街德源泰院內　鎮江總公司 城內仁章路 電話二七〇號　長沙批發所 皋闌後街黃合與號內　天津批發所 奉天批發所 銅行胡同興泰號院內

奉天仁章絲織分公司謹啓

最宜慶祝新年祭日年末年始之佳品

一、一包辦宴會用 結婚式用 贈答品用各種裝飾菓子批購定期不悞

一、扣扣糖菓俄國生菓子面包菓子特製贈答用最適宜之各種俄國點心每日所製品味新鮮

特聘俄國莫斯科人優良技師使用原料均皆新鮮美味適口一手虔製務祈諸君請嘗試爲

各種俄國菓子製造處 奉天日站浪速通一番地(日本郵便局對過) 包批或零售 本號創辦已經二十五年

總行、哈爾賓 分行、滿洲里、奉天

偉格多利亞

經理卜烈西烈拉謹啓

藤田洋行 合名會社 奉天浪速通三層大樓房

新式煖房鍋爐 放熱片 瀛管 鐵管 瀛管 附屬材料俱全

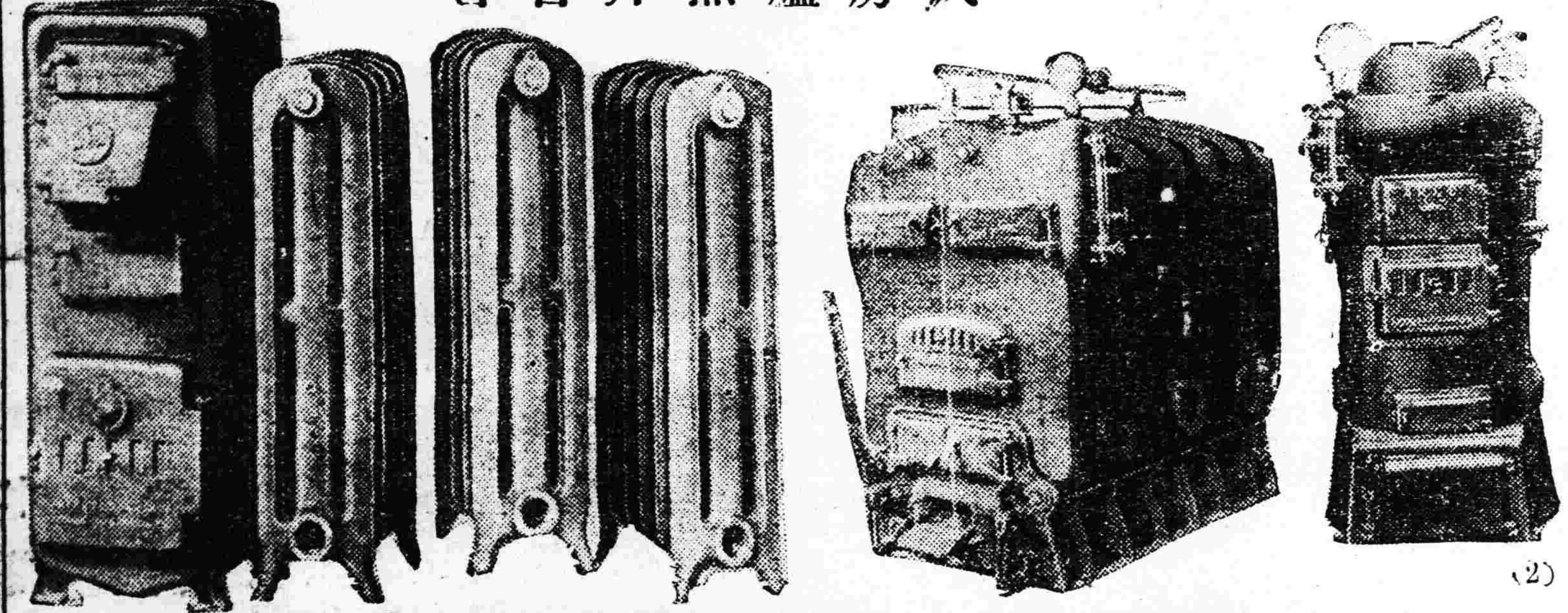

(2)

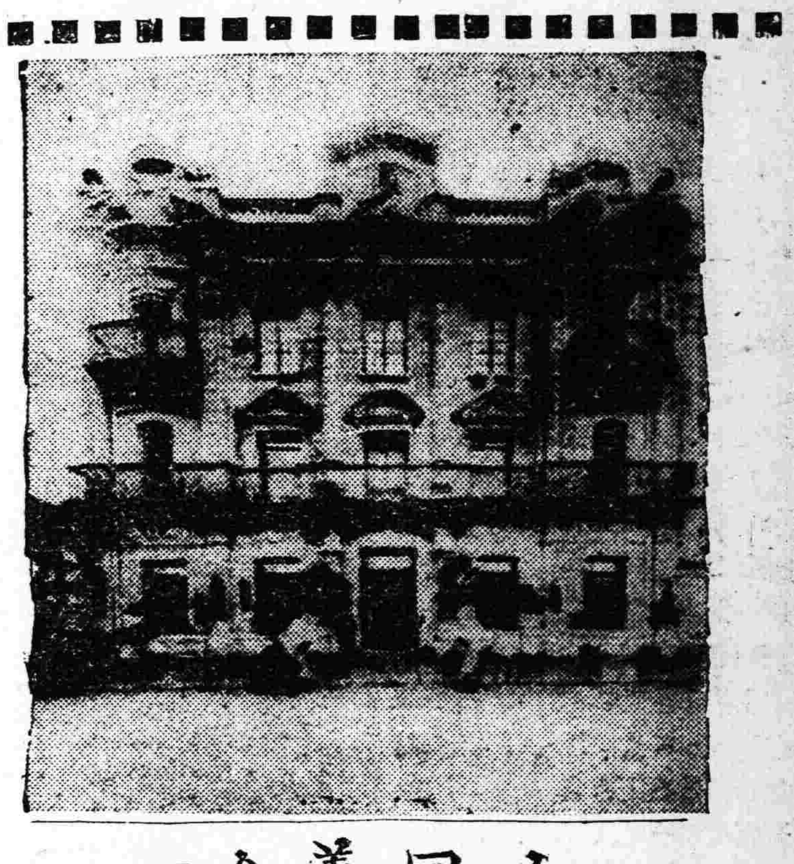

奉天城內同義合綢緞布莊

每至年終循例減價贈品以酬各界向日惠顧之盛意 鄙號印到最精緻月份牌五仟份 分贈顧客 務祈惠顧諸君移玉是盼 以便敬贈 藉伸穡悰 僅此奉聞 尚祈莫悞

附中 新到應時綢緞絨呢皮貨 閃綉禮服 男女衣料 應有盡有 無不俱備

倘蒙 各埠函購 詢價等事 鄙號設有專司 郵寄敏捷 決不致悞

代理 雷允上六神丸 獨秘玉樹神油

中國電話 綢緞四九七 批發部四九九 軍服五〇〇號

東三省官銀號總號廣告

啓者本號發行之大洋匯兌券准在奉天省城吉林長春哈爾濱北京天津六處按照本號規定數目逐日懸牌市價作匯上海規銀並准免費匯兌凡有持本匯兌券到後列通匯地點本總分各號按票匯辦法匯兌本券者無論欵數鉅細一概不取匯費惟電匯手續不同須隨時商酌再公濟平市錢號發行銅元票亦准照上項規定免費匯兌一百貳拾枚之銅元合本匯兌券一元恐未週知特此廣告

計開通匯地點

(公)奉天省 省城 安東 鳳城 莊河 撫順 本溪 寬甸 興京 西豐 西安 東豐 海龍 山城鎮 通化 桓仁 臨江 輯南 柳河 新民 新立屯 彭武 法庫 黑山 盤山 錦縣 錦西 北鎮 興城 綏中 義縣 康平 台安 海城 蓋平 遼陽 營口 岫巖 復縣 遼中 鐵嶺 開原 公主嶺 四平街 昌圖 梨樹 通遼鎮 洮南 遼源 ▲吉林省 省城 長春 哈爾濱 雙城 ▲黑龍江省 省城 巴彥 綏化 ▲直隸省 山海關 留守營 昌黎 ▲山東省 龍口 黃縣

▲北京 天津 上海 (以上三處通滙銀兩現洋不滙奉票)

本號附設倉庫營業廣告 本號爲便利商業工業通融資金起見兼辦貨物抵押放欵利息格外公道並於大西關建築倉庫收存貨品一切規則不及備載如承惠顧請向本號面洽可也

本號營業股(本國電話中三三〇六八號) 倉庫(中國電話一二七八號)

梅印鋼

石工用八角鋼 及物用方鋼 開礦用八角鋼 鐵工用元鋼

▼優秀無比 ▼在庫豐富 ▼價格至廉 ▲致富之基

代理店 盛記棧 大連市吉野町 電話四九八六番

注意……備有說明書及鋼樣需用函索即並奉贈

發賣元 鳥羽洋行 大連

交通利器

電話一物爲交通利器盡人知之顧欲得利用之實則非有極精良之機器不可中國辦電話者殆無不知有德國西門子誠以敝廠所製具有特長成效昭著初非自詡茲將優美之點約舉如下

△交換機 即總機關構造精細接綫靈捷永無電流阻擾及塞頭活動之弊

△電話機 精製鐵匣機件精巧傳話清晰雖遠隔數百里如同對晤且經久耐用不受氣候影響此外保安器一項尤獨一無二之品其他優點恕不備陳所有公共電池式磁石式一概俱全幷有最新發明自動接綫電話家用自動電話等倘荷賜顧無任歡迎敝奉行有德國工程師可代爲設計此外備有現貨多種以供采購尚乞垂詧爲幸

德國西門子電機廠謹啓

奉天省城商埠三經路東七號 中國電話一五三五號 電報掛號六〇〇七奉天

黑髮彌增之植物性

金鶴頭油

金鶴化粧品・都の花石鹼・本舖 野村外吉商店

須癬皮膚病一盒保好

愛膚膏

患皮膚症者注意

健膚良藥 愛膚膏 專治 頑癬 脚氣足爛 陰囊癬 金錢癬 牛皮癬 疥癬 鵝掌風 濕疹 凍瘡 火傷 創傷 擦傷 胼胝(生雞眼) 陰毛虱 毒蟲咬傷 靴傷 酒刺 粉刺 面皰 雀班 汗疹 丹毒 潰瘍 陰部痒 疹 陰部潰瘍 口瘡 耳瘡 頭瘡 糟鼻子 鼻瘡 細瘡 刮刀瘡 胎毒瘡 肛門瘡 痔瘡 此外皮膚諸症一搽立好百發百中實効驗眞如神

發售處 大阪市東區清水谷 順和公司 大連市紀伊町 順和公司大連分號

代售處 奉天城內四平街 大德生大藥房　奉天城內鐘樓南 中西大藥房　奉天小西關 廣濟堂藥房　吉林城內 五洲大藥房　營口二道街 中西大藥房　營口西大廟街 五洲大藥房　安東市場通 井上誠昌堂　鐵嶺西 平田大藥房　大連市奥町 華西大藥房　大連市監部通 華泰藥房　大連市濱花町 日本賣藥會社　大連市西崗子 德記西藥

藥價 小盒十二錢 中盒三十錢 大盒五十錢 德用盒一圓

第一補血妙品

美女牌葡萄乾

犒賞凱旋戰士之勞 ……尤宜慰問袋或贈品……

諸君之赤誠諒必不忘美女牌葡萄乾罷 美女牌葡萄乾含有多量之鉄分鉄係吾人生存唯一之原動力良劑絕大之精力與元氣蓋亦富國强兵之唯一食品也

『新貨已到但祈於民國十三年十一月五日未售罄前來函批購』

葡萄鮮蓮羹　葡萄松仁水晶包

奉天經理 奉天城內小西門福記棧　四洮並長春四平街經理 志誠信　吉林經理 吉林利達公司昌記　哈爾賓經理 哈市警察街二 大豐洋行分此

東支沿線(德商德隆洋行內)　營口經理 營口 德新福　大連經理 大連伊勢町 双聚盛

東三全省總經理 大豐洋行 大連市監部通二二 電話四二五三番

奉天德慶增藥局

神效補天丹 主治先天不足後天虧損諸虛百損五勞七傷脾腎兩虧飲食無味四肢困倦筋骨痠軟面黃肌瘦咳嗽虛喘壞精補髓腎虧潮熱常出涼汗長陽種子煖丹田壯元陽滋補下元之神葯也每觔定價奉洋四元

虎骨延壽酒 主治遠年近日腰腿疼痛半身不隨口眼歪斜左癱右瘓手足麻木兼治婦人手脈不調乾血勞傷子宮寒冷久不受孕以及虛勞等症並皆治之常服者有延年益壽長生不老之功每瓶半觔定價奉洋貳元

加味二仙丹 夫腸風下血者乃大便出血故也因臟腑蘊積過熱成毒風邪胃腸胃流熱氣血逆亂榮衛失調不能裹血歸原日久不愈元氣下陷面色痿黃不思飲食無論覺前後遠年近日服之神効每丸價洋三角

烏鷄調經丸 主治婦女經脈不調赶前錯後或多或少或色淡如水黑成紫塊崩漏不止赤白帶下經前腹痛四肢無力以致手寒經閉滿腹積塊經脈不安子宮寒冷久不受孕患此症者服之無不神效每丸定價洋貳角

玉龍化積膏 專貼男婦腹腿疼痛諸般積聚逆氣不舒胸膈膨悶手足麻木以及氣積食積血積癥瘕痞塊痢疾泄瀉男子遺精疝氣小兒蟲積偏墜疳痞等症並皆治之此膏非普通膏葯可比貼之收效甚速每貼洋捌角

回陽化陰膏 此膏專貼陰疽之類如瘰癧鼠瘡流注痰核石疽乳巖失榮横痃海底鬆疽是皮色不變之惡核陰疽以及疔毒惡瘡魚口便毒等症皆能治之凡用此膏如瘡破者能撥毒生肌未破者內消而愈每兩洋四角

虎骨熊油膏 此膏專治男婦血中之結風寒痹痰筋骨痠疼癥瘕痞癖化積廢堅男子腎虛腎寒痛氣手足麻木腰腿困酸無力婦女經閉子宮寒冷久不孕育小兒乳食痞積蟲積偏墜等症此膏效驗甚速每張價洋八角

牛黃安宮丸 治三十六般瘟疫口眼歪斜不省人事火鬱極重傷寒陽極譫語往妄循衣摸床中風中痰中火中惡中暑暴厥昏仆以及小兒五癇驚風抽搐牙疳疾喘瘟毒不出悶疹斑疹服之神效每服一丸價洋參元

本號開設奉天小北關白塔寺東以上各藥東省各城鎮均有代理外埠函購郵費自備 中國電話三百九十二號